盛京時報

大正二年陽五月二十三日 陰四月十八日
刊…中日休日大祭禮拜日之翌日
本報（每張銅元五枚每月七角）價目（外埠郵寄每月八角半年四元八角全年九元）
告白（一行五號字十六字起碼）價目（一日每行四角登長期者價從廉）
刊例（一面議）
奉天大西門外大什字街路北
發行人 一宮房次郎
發行所 盛京時報館
電話 日一二二番 中一八六號

雜錄

彈劾國務員違法借欵案之提出

臨時約法第十九條參議院職權第四項議決公債之募集及國庫有擔負之契約國會組織法第十四條民國憲法未定以前臨時約法所定參議院之職權爲民國議會之職權是公債之募集及國庫有負擔之契約國會未成立以前其議決之職權在參議院國會成立以後其議決之職權在國會國會於本年四月八日開院凡有公債之募集及國庫有負擔之契約在四月八日以後者當然先由國會議決始發生効力法律具在萬不可違乃政府與五國銀行團訂立二千五百萬磅之借欵契約其內容據報紙記載利息五厘發行額九十手數料六厘實收八四並關於大借欵聘用顧問員之規約審計所總辦法俄各一人借欵局總辦法一人鹽務稽核所總辦英一人長蘆局總辦日一人凡此條約未經國會議決竟於本月二十七日遽行簽字顯違臨時約法第十九條國會組織法第十四條在政府借口此案曾經臨時參議院表決當然繼續有效不知契約之結首重主體參議院祇認六國團借欵現爲五國團六國團與五國團之主體既不同則前案當然不能繼續者一六國團借欵既經公布謝絕美國又經脫出六國團則從前參議院所許政府與六國團借欵條件之商訂權既經中斷現又重新另與五國團借欵條約利息五厘實收當較八九加多（此係周總長報告善克立士卜借欵實收爲八九也）現訂之五厘利雖同而實收紙爲八四所差甚巨者蓋二千五百萬磅之借欵照此次條件實收僅得二千一百萬磅較之八九扣應得二百二十五萬磅者加增人民負擔一百二十五萬磅夫條件不同即減輕負擔猶且不可況加重乎則前案不能繼續者二況乎參議院上年十二月二十七日秘密會事前止有國務院來咨云本總理定於本月二十七日午後二時同財政總長出席貴院報告大借欵情形在院止有周總長當場取出借欵情形說帖議事錄亦載明財政總長周學熙報告事是十二月二十七日大借欵事止報告並非議案則日事屬秘密法律上並無秘密事件不須大總統正式公文可以國務員口頭提出者初五日段代理總理出席答本員質問亦曰十二月二十七日報告借欵事不是議案既非議案安得有所謂通過且周總長報告二十一條件止五條特別條件有條文餘普通條件十六條僅有大義當時院內將六國團要求特別條件五條表決其大體並未將其說帖條件逐條議決亦以普通條件當時尚無條文表決無自故議長諮詢全院其餘普通條件毋庸表決衆贊成在參議院該以其爲非議案不行二讀會國務員亦未有省畧三讀會之要求議事錄具在不可罔也否則大總統既未正式提議議決又未經法定手續更無咨覆政府正式公文安能憑周總長報告之條件祇衆贊成毋庸表決之條件大義而謂議案通過乎況當時並聲明此次表決特別條件係使政府與六國團借欵進行有磋商之範圍至商妥之後仍須將全案條件提交參議院議決始生效力是當時六國借欵案尚未成立此次所訂條約何從得有繼續有効乎即代理總長初九日出席答谷議員鍾秀質問亦曰手續欠妥夫不是議案而借口爲續欠妥非違法而何至若借口克立士卜借欵簽字後始提請參議院追認及隴秦豫海借欵簽字後始正式咨照參議院備案之先例以爲違法之辯護則益見政府之心不可問夫臨時約法參議院止有議決公債之募集及國庫有擔負之契約之規定並無事後追認之條文今臨時政府冒天下之不韙對於克立士卜及隴秦豫海借欵於公債募集及國庫有負擔之契約不先交前參議院議決既已蹈違法之罪乃不自斂竟乘國會之初開反借口先例明目張胆以蹂法律前參議院於此二事未振法力爭僅於克立士卜案聲明嗣後關於國庫有負擔之契約仍遵照約法先交本院議決失職既甚今國會若再不爲法律保護將使政府無時不可開先例即無時不可以先例蹂法律是中華民國之法律不爲政府摧殘無餘不止抑有進者凡國家有要事發生值國會閉會期尚宜特別召集況當國會既開增加人民擔負至二千五百萬磅之借償豈容以稍縱即逝爲詞不待議決驟擅簽字吏何容未經國會議決憑政府一紙咨文便可查照備案夫立憲國家首重法律法律可違國本斯動正式國會甫經成立而關於鉅大之借欵政府竟自擅行　字其蹂躪法律摧殘民權至於如此民國前途何堪設想國務總理財政總長外交總長共與此次違法簽字本員爲法律起見亦即爲民國前途起見謹依約法第十九條第十二項提起彈劾國務總理趙秉鈞財政總長周學熙外交總長陸徵祥是否有當即請公決

提起者　鄒魯
連署者　易次乾　周珏
殷汝驪　易宗夔　葉夏聲
劉裁甫　司徒穎　陳鴻鈞
楊夢弼　褚輔後　徐傅霖
黃汝瀛　谷鍾秀　曹玉德
段雄　伍漢持　杜潛
陳策　蕭萱　朱金紫
朱騰芬　陳垣　譚瑞霖
黃霄九　李積芳　李肇甫
常恒芳　黃增耆　汪彭剛
王葆眞　郭寶慈　李英源
方潛　饒芙裳　趙藩
陳時銓　張大義　彭允彝
凌毅　羅家衡　羅永紹
李騏　盧元弼　石瑛
邵瑞驄　尙鎭圭　張琴
杭辛齋　張浩　凌鉞
盧鍾嶽　屠寬　朱溥恩
胡兆沂　辛際唐　駱繼漢
高旭　田桐　曾幹楨
鄒繼龍　廖宗北　丁秉炎
趙舒　徐象先　馬小進
白逾桓　吳壽田　楊時傑
鍾才宏　周澤苞　王恩博
劉治洲　黃實銘　劉英
彭思濂　李執中　王有蘭
羅永慶　歐陽振聲　溫世霖
劉奇瑤　胡祖舜　馬如飛
王定國　凌發彬　鄧元
周之翰　秦廣禮　梁仲則
于洪起　張樹桐　茅祖權
徐秀鈞　彭學浚

專件

財政部通告此次借欵之理由

假使追迫甚急議長及全院議員均主張即日通過以便於二十九日簽字故咨詢全院經衆贊同是合同全體已經通過將特別條件逐條表決次將普通條件略載明前參議院議事錄第三冊中現有簽字之合同悉與上年通過之條件相同並無監督之事折扣一層上年業經聲明授權於政府照隴秦豫海成案銀行所得准照債票賣價扣百分之六而票價則隨市漲落無定當時銀行團提議限制最低之價不得少於百分之九六零五除銀行用費六厘外淨交不得少於九零五而利息則要求爲五厘半不能再減此次利息爭改五厘銀行團以隴秦豫海實業五厘債票現在歐市發售僅止百分之九一銷售尚不踴躍此欵政府借票限數當在實業票價之下故以九十爲最低之限制以期債票易銷早得現欵可應急需而且以利息五厘與五厘五核較按四十七年償期本息平均計之在我可少付二百十六萬四千七百餘磅尚佔優點至稽核鹽務審計用途等欵由我聘用洋員會同華員辦理爲從前歷次借欵所無然合同內業已訂明借欵本利按期交付則不得干涉鹽政事宜所以防微杜漸亦既深切著明但期此後用途確實而鹽稅所入足敷償還本息外人即無可藉口不致別有危險此借欵合同確經通過前參議院並無監督財政之實在情形也總之此次借欵大半爲清還從前債務之用除中央積欠洋賠欵一律劃還外即各省歷欠外債凡關於五國銀行者共計劃還英金二百八十餘萬磅此後外人亦不致再向各省饒舌但使上下一心力圖信用不獨舊債賴以整理且可各就所入騰出的欵爲一切建設之需以我國之地大物博十年生聚十年教訓終必有否極泰來之一日遠如北美近如日本類皆經此難關可爲我前事之師乃近者浮議生或以前參議院通過之件而指爲違法簽字或未覩新借欵合同之內容而稱爲監督財政電牘紛馳語多激烈非特於事實致生誤會即別有用意藉端鼓煽殊不知借欵之議已逾經年憂時之彥方懼此欵之不能成立政府爲國民公僕苟非先得議會之承諾即銀行亦豈肯貿然投資乎況合同簽字在政府爲履行前參議院議決之案實爲尊崇法律絕無違背約法之處且以民國先例論上年熊前總長所辦克立士卜借欵事前未交院議追簽字後提請追認參議院亦無異言又隴秦豫海借欵即事先秘密報告一次通過條件簽字後再正式咨照備案若謂違法前參議院對於彼案亦復何以自解蓋政府據國民公僕議院爲國民代表議院通過之件政府自負履行之責任按之法理一定不易者也至論事實凡與外人交涉其得失利鈍全在最後解決之數小時磋商借欵尤爲秘密外情變幻稍縱即逝若已得議院通過而猶必先備文知照然後簽字則必枝節橫生永難結果稍有經驗者當能鑒及此中卅時此次借欵之續議法理上事實上均無不合明知此等欵藏止渴之謀原非根本至計但中央財源全在各省民國成立以來中央對於各省有救濟而無收入無日不在左支右絀之中既不能逼催各省解欵又不肯橫加賦稅至萬不得已而降心忍氣僅以鹽稅所入抵借外欵藉濟目前之急徐爲建設之謀此正全國一心共圖補救之時非感情用事互相責難之日況此項借欵除清還外債裁遣軍隊整理鹽務各項用途外其堪以留供行政經費者止三百數十萬磅不過敷六個月之支持耳譬猶病入膏肓勢將垂絕急進參苓之劑呼息得以苟延至若病根鏟除元氣回復必更投以對證之藥加以合宜之調攝始得大有轉機稍事遷延變象立見本部上年以來對於財政計畫亦曾極力籌維無如內外同一困窮舉措動牽掣雖有良法美意多成紙上空談推求其故良由中央束縛於債欠各省消耗於軍需以致行政機關懸釜待炊幾同虛設各不相諒徒起齟齬今也借欵告成涸轍既蘇障礙自去然於此仍個月內不爲根本之圖迨至六個月後六陷危亡之境事後論敗咎將誰歸本總長德薄能鮮乏術匡時苦痛深嘗憂兢實甚對於此後財政計畫敢再撮要言之一曰統一行政如劃分兩稅嚴核預算實行金庫制度甄別徵收官吏者是一曰整飭機關如推設銀行流通紙幣者是一曰節流如釐定軍區限制兵額者是一曰開源如整理鹽政酌加鹽價者是以上諸端皆目前急不可緩之舉果能於六個月內積極進行六個月後財政整理當有眉目不至恃借爲生則此次借欵未始非續命之湯回春之藥否則行政之紊亂如故機關之停滯如故流不能節源不能開亦如故彼時之危險必更有十百於今日者無論借欵不能救亡即不借欵亦恐亡無日矣日月如駛國難方殷急起直追猶虞不及所望全國公民共了然於此次借欵之眞相並恍然於此後根本之要圖毋惑一時之浮言當顧百年之大計事苟利國死生以之知我罪我俟諸公論爰當引退避賢之日敢掬良藥苦口之誠天日照臨此心可矜除將借欵始末情形暨合同附件全文另行彙編刻日宣布外爲此先將大概情形布告全國公民並咨由各省都督民政長轉知各法團咸使聞知俾免疑慮而昭信實特此通告

火災保險廣告

左開經理火險已有年矣因今唯賃交易起政府保險貨屋產家私衣箱貴房貨物見等件凡遇不測立即照章賠償毫無延惧如蒙紳商賜顧者請移玉駕面議可也至於保棧開列於左

保頭等棧房 每壹千元 八元
保二等棧房 每壹千元 十元
保三等棧房 每壹千元 十三元
保頭等房內存貨 每壹千元 十二元
保二等房內存貨 每壹千元 十五元
保三等房內存貨 每壹千元 二十元

代理 明治火險公司
代理 日本火險公司
代理 共同火險公司
代理 東京火險公司

三井洋行

奉天大西關　電話 中國一五五號 日本二一二號 日本三一五號

往上海定期廣船輪告

西京丸 五月廿四日（陰四月十九日）
神戶丸 五月廿二日（陰四月十七日）

頭等票日金四十圓（一去）（日金六十四圓（來往）
二等票日金二十五圓 同 四十圓
三等票日金十圓

本事務所及在營口遼陽奉天鐵嶺長春各站均可發買聯絡船車票

兩輪船現均備有無綫電信以期送信迅速而謀乘客之便利

大連開 每禮拜四 每禮拜六
上海到 每禮拜六 每禮拜一
上海開 每禮拜一 每禮拜三
大連到 每禮拜三 每禮拜五

南滿州鐵道株式會社
大連埠頭事務所

日本郵船會社瀛船廣告 由大連埠頭起

相模丸 五月廿二日（陰四月十七日）仝 往門司神戶橫濱
高砂丸 五月廿六日（陰四月廿一日）仝 往太沽營口

日本郵船會社代理店 三井洋行大連支店 電話（二一〇）（四六〇）

乘船票由本出張所自買如有乘客請至本所購買

怡生輪船開往上海日期

陰歷
四月十九下午開
五月十七中午開
六月十六中午開
七月十五中午開
八月十三上午開
九月十二上午開
十月十一上午開

怡生輪船開往上海日期

陰歷
五月初三中午開
六月初二中午開
七月初一中午開
七月廿九中午開
八月廿七上午開
九月廿六上午開
十月廿五上午開

本輪准期開往上海風雨無阻輪內裝修清潔上下房艙鋪設幽雅官商女眷均搭異常穩妥茶水清暢殺饌豐盛茶房人等侍奉周到望貴客早降營口 今已按期每逢星六在營口開船往上海

怡和行

怡生輪船賬房王啓

橫濱正金銀行奉天支店

奉天城內四平街　電話十二番

資本金四千八百萬圓
公積金一千八百二十萬圓

總店 橫濱
支店 神戶 東京 長崎 大阪 倫敦 里昂 紐育 桑港 孟買 布哇 喀達 喀囉 香港 上海 長春 安東 北京 大連 旅順 營口 遼陽 鐵嶺 漢口 天津

北京專電

●武穴田家鎮一帶防備情形

駐紮武穴北軍與砲艦一艘水雷艇一艘聯絡防備贛軍若干隔江與之對峙勢不相下駐紮田家鎮北軍日以加增北軍之一部在黃石與湖北軍相互衝突然刻已敉平頗稱靜謐

●贛軍駐紮地點

漢口來電云江西軍隊現由招商局瀛船三隻陸續輸運其駐紮地點爲武穴對岸

●懷柔國民黨之策畫

袁總統爲懷柔國民黨起見擬以唐紹儀組織內閣且將全國鐵路借欵權付與孫文

●黎副總統之推誠相與

據上海來電云黎副總統電致袁總統略謂統一南北充當正式大總統舍公無人若有誤舉余者則當自行告退以避賢路云云

●章師長乃有此不可測之舉動

據上海來電云江蘇第一師師長章梓不俟程都督命令擅向駐寧第八師及駐紮六合縣軍隊接濟子彈

●北軍駐屯地點

據漢口來電云北軍之南下頃無日不有茲將其駐紮地點錄下（一）第五師司令部三道橋（一）第九團三道橋（一）第六團劉家廟（一）第一團第一營單水池（一）第一團第二第三兩營灄口

並聞第六師精兵六千由京漢鐵路抵漢就中三千人卽入武昌城其餘三千人暫在劉家廟駐屯擬漸次移駐武昌

●政黨乃獨爲祟於吾國耶

袁大總統此次發同碼密電分致各省都督勸令隸黨籍者卽日脫離不隸黨籍者毋須加入應永久處超然之地位以免因黨爭而累及政治之虞

●修築熱河通州間鉄路之建議

日前熱河熊都統電請政府在熱河通州間修築鐵路（四百二十里）以資軍備及交通聞交通部現已稽核一切於十九日特派部員王靖先偕同京奉鐵路技師二人前往通州勘查沿路情形

東京專電

●們羅主義之變相

據舊金山來電云排斥亞細亞人會現已開始爲禁予借地權之運動聞民主黨議員伯爾亦夙抱排斥黃種主義者現下正在籌劃進行之際云

●日華興業會社之成立

日前孫文與澁澤男爵等協議擬設立日華興業會社藉以幇助中國內地築路暨其餘各項事業聞該會社現已成立資本金定爲五百万圓由中日兩國資本家按半分担且擬置本部於上海置支店於東京

●井上大使首涂赴英

駐英日大使井上子爵偕同其夫人及公子於今晨由新橋車站起程前往橫濱旋於午後乘坐加茂丸輪船放洋擬取道朝鮮西北利亞赴英履任

公電

●北京旅京廣東國會議員來電

都督民政長省議會各政黨各團體各報館公鑒在京有人捏造旅京廣東同鄉會名義通電海外各埠要求贊成違法借債且誣攻開國偉人無所不用其極查北京幷無廣東同鄉之名詢之各同鄉亦幷無發電之事顯係奸徒造謠煽惑立心破壞殊堪痛恨請共持正論勿爲所惑廣東國會議員鄒魯司徒穎徐傑霖易次乾葉夏聲陳垣同啓

●西南各都督之痛斥亂民

北京參衆兩院各黨本部武昌副總統民政長各省都督民政長省議會各黨支部各報館鑒頃接上海全國公民大會東電驚駭莫名電內所稱議決辦法五條種種謬妄直陷國家於至危極險之境殊堪悲憤查宋爲擾亂破壞之階試問我現勢弱息僅存邦人君子方將戮力同心相與救亡之不暇豈堪同室操戈自召分裂誰爲戎首卽屬仇讎務懇程都督應民政長查究該會主名按法懲辦茲請兩院請諸公各都督民政長暨各省會報館鑒杼正論式遏亂萌俾能宋案應以法律爲制裁審判之結果如何自有法待判決借欵係政府目前萬不得已之舉且條件已經前參議院通過並非政府違法無反對理由旬日以來鍔等對於此案意見業已迭電通告個中危言苦語原欲若輩稍有懍悟以免搖動大局乃不逞之徒莫肯念亂假託全國公民名義意在借此大題以部協和則外人野心必可稍戢從容建設或者可以圖存庶無負我輩革命之初心萬一有人發難當視爲全國公敵鍔等才力縱薄必不忍艱難締造之民國破壞於少數僉壬之手也特電佈佇候教言滇都督鍔桂都督榮廷蜀都督景伊黔都督繼堯同叩篠

要件

●奧國借欵另訂合同

▲修造驅雷艦十二隻 ▲需欵二百萬英磅

海軍總長劉冠雄代表北京海軍部（以下畧稱該部）自爲第一人北京阿諾爾德喀巴卑公司（以下畧稱該公司）自爲第二人相互之間訂結合同如下

（一）中國政府與阿諾爾德喀巴卑公司關于奧國借欵內之二百萬英磅另訂合同該部向該公司訂購驅雷艦十二隻該公司按照左開各項條件應須訂造左開明揭之驅雷艦十二隻

（二）驅雷艦十二隻按照斯達布利門德狄克尼哥耶船廠提交該部之模型須特備嶄新機器修造一切

排水量　四百噸　速力　三十節　艦身　六十七米突　船幅　由爾米突　馬力　六〇〇〇

至其他詳細事項按照特別合同條件之協定准于斯達所提之艦型修造一切

（三）各艦須備置左開軍械

斯哥達式十二封度口徑大砲一尊並每尊須添有藥彈二百顆

同式三封度口徑大砲七尊並每尊須添有藥彈三百顆

武拉克黑德（黑頭）型五十英寸魚雷發射管二尊並每尊須添有魚雷四顆

（四）所訂驅艦價每一隻定爲六萬六千一百五十磅須在杜律耶斯德埠交欵

（五）接交艦船日期須按左開條件行之

西歷一千九百十四年間　二隻
一千九百十五年間　五隻
一千九百十六年間　五隻
合計　十二隻

惟如廠主因同盟罷工及其他不可抗力延宕日期不負責任

（六）交付艦價須照左開辦法行之

一　本合同簽押之後須卽交每隻訂價一萬六千五百英磅

一　各艦下水之後須於一星期以內每隻交欵一萬六千五百英磅

一　各艦舉行試航如成績良佳須於一星期以內每隻交欵一萬六千五百英磅

一　各艦在杜利耶斯埠接交之時須每隻交欵一萬六千五百英磅

（七）該公司如有該部命令須籌備一切該艦駛抵至所定之中國海口惟如有由此遇險及需欵等情須由該部負担一切

（八）該部關于修造驅逐艦六隻可得派員駐劄該公司附屬船廠監督又於接收該艦之時亦可派接收委員

（九）如本合同有効期間內艦價有差異（乃指艦價之跋鼎）或如中國政府擬改合同訂定之造艦計劃及式樣時須相互特派代表一名磋商妥定艦價如代表相互持有意見不能妥商時須由代表相互妥商特選第三人委托決定權利以資公平解決

（十一）本合同以英文繕具二件相互署名簽押各存一件

西歷一千九百十三年四月十日

阿諾爾德喀巴爾卑公司　景約禮
劉冠雄

衆議院開會紀事（五月十七日）

五月十七日下午一點鐘衆議院振鈴開會正議長湯化龍君主席議員出席者無幾議長宣告現在不足法定人數可以延長三十分鐘人數仍不足至二點鐘人數始足議長遂宣告開會議長報告各處文電共五件卽江西進兵湖南自由借欵與參議院議員被拘今天可以質問政府衆議員提出質問書因爲前天與執法處檢查廳等打電話問訊參議員有何違法情事其回電云均言不知底細無從辦法可以質問政府等語而質問書手續繁難本院法又未規定是否以本院名義質問抑用何方法請諸君斟酌討論此時有新到院議員二名應簽定席次畢曹玉德述動議云參議院議員之事已打電訊問警廳議員身犯何罪請議長可調查執法處其可究出根據亦未可知熊兆渭云今天動議參議員事情執法處等並沒咨文本席以爲參議員所犯何罪何爲証據若無確實証據則其違法在條欵範圍以外卽非犯罪所以今天動議請議長主持公道而參議員違法請參議院處置於兩院有何關係李肇甫云若究証據打電話訊問俱不知道則爲蒙混中華民國首都之地及是國會兩院可以質問如其不然則種種侵奪手段遂之發生立法機關何在而參衆兩院難保無違法情事但有一層今天議長已然報告質問政府卽請諸君贊同參衆兩院俱是一家議員爲人民代表兩院議員均應負責任與兩院議員均有關係不可置之度外（衆鼓掌）褚輔成等卽請國務總理出席質問（衆贊成）劉崇佑云除現行法律以外若關係兩院之事本院方能許可現在大家究應使如何手續繁簡分消方爲立法之主體既有此問題卽可用電話催請政府出席答覆本席以爲此事關係重大與兩院名譽有關碍對於此事萬不能敷衍過去本員之意思當然請政府出席質問（有少數議員主張不必用電話催請議長云用電話請政府出席質問諸君有無異議若有異議者可以表決（衆云無異議）張伯烈云前天之議案並未表決今日當然質問政府劉崇佑云應質問者則質問否則尤恐均不能有結果凡事應有次序爲善（衆鼓掌）議長云諸君既無異議此時卽可打電話請政府出席答覆（衆贊成）劉崇佑提議云恐在休息時間已至可否延長若不能延即須休息議長遂宣告休息三十分鐘至三點五分鐘三點三十五分休息畢繼續前案議長宣告云政府此時還未出席在可繼續討論質問政府咨文本席以今有兩種問題一爲先將咨文報告然後表決一爲表決後再行報告此二問題應請諸君先行研究議長宣告畢衆議員議之有謂先報告而後表決者有謂表決後再行報告紛紛討論各有主張意參差兩相爭持呼喝之聲較前尤甚議秩序遂因之大亂劉崇佑起立大呼云請議長將前次議場情形宣佈後再行報咨文議長云表決後再行報告（衆反之起立紛爭議場遂大譁變）陳鎣云席以爲大借欵之案前次已竟表決卽報告無再表決之理無表決之必要李承認尤有盼望者卽兩方面勿生意見敗手續之不完全簽字之荒謬本院不于劉君之說甚爲贊成而對于政府大辦法（語未畢衆又大譁）石瑛云本席珍登台發言云本席對于此案有正當不難解決矣（衆鼓掌）其時衆議員互不可以党見相爭以國家爲前提則此發言否戰又起有請議長宣告議員按序發言李國珍繼云政府既是違法卽按違法辦理則此案卽可成立言未畢起發言者淆亂聽聞而李國珍之發言屢衆議員阻止則無發言之餘地議長云先報告再行表決于是衆議員又大相反對譁變紛紜拍案之聲不絕於耳甚至有尋毆之勢議長不能維持遂散會時四點五分鐘

●滿洲及關東州之果實調查

日本農商務省與津菓園試驗場長農學士恩田鐵彌君彙應滿鐵會社之聘來東考查滿洲及關東州一帶菓園情形事畢回國旋出報告書取而讀之視察精詳言中肯綮乃援其一部分探錄於此以饗閱者（經營菓園者其諦聽）

自來一般中國人之生活較諸其他外國人不免程度稍低其嗜食菓實亦然自今以後其生活狀態日加裕厚則菓實之需要亦必益形加增蓋可預應也

就今滿洲地方所產菓實觀之雖不無一二優品然其餘大概品質甚劣若梨則除鴨梨紅梨稍屬可食外其餘均係劣品採而食之渣滓甚多萍果則有所謂中國萍果者形狀較大果面呈鮮紅色一見雖使人思及風味之佳然食之則果肉恰如嚼綿甜味少酸味絕無惟有佳香之稍可尋耳中國人好食此殆果因無他良果之可食抑亦因平素食物之關係上不可不吞此種菓實耶經營菓園者尤當注意及之其餘林擒山楂等小姑菓置不論葡萄則有白牛奶紫奶玫瑰香龍眼（均係歐洲種）等優種滿洲直隸山東等處均產以出售於市塲第以採收過早甘味少而酸味甚富然至十分成熟者則佳味尤堪賞玩查滿洲菓推葡萄爲第一優品栗棗胡桃等類在滿洲產額極少多係由北省各地輸入者其品質均屬優良爲日本產之所不及澁柿則滿洲不啻出現於市塲均係由山東各埠輸入者洋梨亦由芝罘輸入在滿洲一帶銷售尤暘就中魯省萊陽附近所產之萊陽梨實係中國獨一無二之良菓美味如溶最富佳香雖歐州種非最儗良之種亦無得而相匹焉

奉天電一　金銀鐘表　▲專運天下名廠眞貨▼　及各色寶石首飾手戒表練表鍊退
一聲雷　定忠原　蓋七省　五梅駒　趙連成　長樂工　祭寶塔　宋廣玉　李凌碑　定中原

民國要聞

●改造政府問題阻滯之原因

日來國民進步兩黨有改造政府問題之交涉云云迭誌本報聞該問題交涉至近日進行阻滯前途茫漠未能豫測探其原因南省分裂形勢日危大有關係固不待言其外要因係國民黨之政見於不願此際自黨加入數人與進步黨組織一種聯合政黨內閣所有國務員全體讓進步黨豫備相當人物組織惟應先期將豫備人物開示本黨以資同意而進步黨之主張則以一黨組織政府全體恐不能負此絕大責任若由國民黨加入數人始肯承認云云並聞國民黨主持政府全部之更換至如一部之改組仍係因循姑息終不能脫却官僚政治之舊弊不可不全然反對云云進步黨之意思亦在改造政府之全體然進步黨如以一黨組織政府於體恐亦爲不可能之事然則由自黨進入政府者僅係少國務員之一部決不可稱曰政黨內閣其名既惡其實亦不適宜且此等政府基礎決不能期其鞏固以上意見現在國民進步二黨互相主持不能一致且因近日種種重大問題日極糾紛不能繼續交涉故尚難就緒云

●京畿執法處逮捕議員

十八日晨五點鐘京畿執法處稽察官郝占元帶兵往訪川省參議院議員謝　勒令搜查屋內且逮捕謝議員解送執法處參議院接報視爲咄咄怪事向事向執法處即用電話詰責因有何情形在議院開會期內擅行逮捕議員等語執法處答覆支離含混並不陳述實情參議院無可設法轉問管轄區之執法處支部該支部只答並未與知等語於是參議院轉問張議長報告謝議員被捕及交涉一切情形張議長即行函致國務院詢問寔情國務院答稱今晨執法處逮捕謝議員頗堪驚駭諒係該處未悉謝君充爲參議員誤爲搜捕本院即飭該處釋放如有審問謝議員事宜再須通告云云言詞鄭重謝君旋即釋回宅矣聞京畿執法處所以拿捕謝議員者或云近因天津出現重大秘密案件謝君與之頗有牽涉故擅行逮捕以資審訊並聞謝議員解到執法處後被加桎梏監視甚嚴以一般匪徒待之云其詳情與其結果俟探再誌

●進步黨成立大會之展期

進步黨本擬於二十日在湖廣會館開成立大會嗣因緊急問題發生須要討論不能實行前晚開會決定該大會暫緩日期俟三四日後再確定成立大會日期云

●日本加藤男爵已到京

日本前任外務大臣加藤男爵已於十九日晨由漢來京日本伊集院公使青木陸軍少將森海軍少將使館員及外交部祝施兩君交通部權量君均到車站迎迓加藤男爵現在日本使館內寄寓大約一星期間在京滯留

●試驗新式過山砲

阿孟斯特朗鐵廠代理人本禮拜四日在南苑試驗新式阿孟斯特朗過山砲陸海軍部代表及其他中西士商特往參觀者約及百人試放數次均能命中旋轉拆卸亦極便利實爲良好之山砲遠率可及七千密達每分鐘內可放二十至二十五響尤爲山砲中所罕見云

●國風日報奇禍補誌

日前國風日報被軍警蹂躪其詳情已見各報茲因關係重大特補誌於下

（一）軍警入該報時之情形　初有警察廳偵緝隊長李達三帶領該隊隊員四人到該報社入門時經該社門役叩其來意要會何人李云那你不用管了說能便直往裏走至北上房內西間間那位是編輯此時院牆內外有兵警百人已經布滿社內員均斷絕交通觀者如堵當李某尋問編輯部人時只有郭君究竟在社書寢醒時見面前陳立有軍警數人遂問其來意其人自謂李姓號達三即云閣下是否編輯人郭君答以予是編輯人之一李達三君云我係緝捕隊隊長此來係奉警察廳監命令今日貴報載所有某項文字軍警見之大起公憤故特開會討論部人當亦與會彼等人衆欲至貴館干涉敝總監爲維持治安起見特命我等請閣下到廳一談以息此事郭君問本社同人究係何處干犯法律豈共和國言論不許自由耶閣下帶同多人突如其來令人不勝駭怪李君方在語衆適該社協理裴梓青君由外而至見軍警滿門持槍擁塞入室後正遇郭君同李某談話即詰李某云本社主持公論併非造反何來許多軍人儼如對敵此等現象殊爲可怪李某別無他語只要拉社友一同去到警廳其跟隨入室者不下十餘人怒眉橫目勢極洶々欲施其野蠻手段一時衆聲嘈雜幾於無理可說旋有友人衆議員呂君公俠因事路旁觀者途爲之塞一若前淸專制時代之押解犯盜犯者然

（二）各界之憤激與該報之準備　臨時政府告終之期其違法之事不一而足近乃仇視與論欲以威力箝制人口如前日民主報之遭軍人擾害已見其端此次對於該報益變本加厲各界聞者無不代鳴不平聞參衆兩院議員將提出質問案以詰政府違法該報自問無犯關於刑事之行爲遽由政府驅使軍警多人來社拿人實違犯軍人無故不得擅入民家宅之法律該報自應按照法律提起訴訟

（三）該報停版及次日之情形　該報協理裴君梓青主筆郭君究竟既在檢察廳取保釋回後因當日軍警在該社蹂躪該社役夫及國聲印字館工人皆星散所有外間訪員訪稿均不獲投遞到編輯部因致十三號之新聞竟空白三頁出版遲至翌晨七鐘時（卽十三號）即有警士多名來在該社左右偵守間其來意則云奉警廳命令特來保護實則意在監督也至十二鐘時後有檢察廳命人將馬車一輛將裴郭兩君傳去言將詳問情形該社將前日被軍警蹂躪情形詳錄一紙付國聲印字館排印作爲號外正在排印之際即有警士十餘人不由號房傳達即蜂擁入國聲印字館云不許排印經國聲印字館人質問云本館與國風日報館原係各爲獨立機關本館爲營業性質與國風日報有契約行爲汝等只能向國風日報干涉與本館之排印無涉警士不由分說但云國風日報已不許出版即不能爲之排印當有旁人問警士云國風日報不許出版可有明文否警士云我們不管有明文無明文只是不准你們替他排印使他出不出版便了遂將已排出之号號外逕估折銷而去

（四）國風日報致參議院函　參議院諸先生鑒言論自由載在約法登載失實儘可函請更正本報主持公道當亦諸先生所深知本日五鐘忽來軍警百餘人捕去協理裴宗楷編輯郭究竟並發行二人不知帶往何處伏思本報設在民國首都既無犯罪之事實又無違法之言論該軍警等圍困報館逮捕記者不知是何用意若其受行政機關之指揮是守法者違法若其出於自由行動則是軍警犯法以法權樞紐之地而竟有可驚可駭之事是法治國已無國法軍人已無軍法警察已無警章尙復成世界貴院爲立法最高機關諸公爲人民代表本報爲國民輿論彼軍警蹂躪輿論即是蹂躪國法與國民理應函請貴院公決提出質問案質問政府限期明白答覆以維國法而核輿論實所切迫盼順頌公祉國風日報社啟五月十二日

▲煙匪想做皇帝（福建）

廈門電云仙遊避難教徒已於昨日行抵廈門據云仙游縣城均被叛徒佔領該叛徒即種烟鄉民與官兵戰爭三十小時之久叛徒首領得勝後即頒布爲皇帝現匪徒之志向欲搶掠興化及永春兩縣云

▲廣西之大風災（廣西）

桂省自四月十九二十兩日即晝晴晚雨雷電時作二十二夜半鳥雲起於空際轉瞬西南風大作雷電繼之濃雲潑墨疾如奔馬風聲吼震如萬頃潮聲並降雨雹斯時風力之猛拔木塌屋國成鼎沸計喧擾至子初風始停息計查水東門外所泊船隻飄沒撞壞不知若干文昌門外洲娼寮下關稅卡民屋幾至一掃而空城內外之數十年大樹百餘株盡皆連根拔倒即壓如節孝石坊毀壞不少行政公署門前舊旗桅兩枝高八九丈一槪吹折公廨宇民房店屋之崩塌者不可勝計傷斃人口以城外居多數即未塌圮之屋其瓦大半揭去據桂父老云此爲桂林百數十年來所未見未聞之風災也附近各鄉鎮地方被災大槪相同威武營驍傾傷哨弁二人又大史巷某甲因風猛恐屋傾圮奔出觸電而死

▲總統府石獅子惹禍（北京）

前總統府移往三海其中修理布置均係提調兼衛隊統領梁某一人總司其事嗣以開闢新華門需石獅一對軍官朱東某希圖迎合上意以前淸鎮國公毓亭府門石獅雕琢極工擬將其刨運前來梁竟聽其所爲派人前往强搬現經毓公具呈總統以府門石獅無端被總統府派人刨運請即發還以符優待條例等語袁總統閱呈大怒已命迅速發還儆飭梁之呑噬並令將朱某重加懲罰以爲胆大妄爲者戒（石獅昨日已發還用數百工人以巨繩拉運搬回毓公府）

▲天津發現太極國綠林會（直隸）

天津西頭、稍直口黃家墳查獲綠林會匪陳士孝一案探聞陳住竹林村係前淸廩生教讀爲業勾結匪人秘密立會名太極國綠林會併爲與完縣銅礦招工以掩人耳目日前有同夥之王子誠者住竹林村東天興里賣玻璃爲業人皆呼爲玻璃王招履王二陳桂林趙來福程貴玉陳貴林胡振聲周占奎甯文德李永奎王福盛劉文治張二等多人到黃家墳見陳陳告王二等云此舉並非開礦實勸令入綠林會學武藝搶奪巡警槍彈試驗膽量王一等不敢入會託故回家行至小西關沿路閒談此事被中五分署巡警查知帶署經署員黃君訊明當派副官韓君率同巡長吳化亭高竣元楊倹巡警陳其俊陳作林王占鰲李玉林杜得全孫明海高雲龍李海堀郭錫玉等在黃家墳徐姓院內將陳士孝查獲併搜出假公佈一紙其僞官銜係太極國綠林會步隊第一鎭前標中營遊擊王所書之年號係太極國克正癸丑年某月日及功過規條一紙人名單十餘張前淸大帽一頂其公佈規條之語意皆極荒誕遂一併帶署呈送警察廳究辦

●各黨憲法會將改組矣

十四日爲各黨憲法討論會第十三次常會之期延至午後四時尙無一人到會故又未成立探確聞該會改組原因將來之分子係國民共和民主統一四黨各出會員八人近因共和民主統二三黨歸併爲進步黨實成爲二大黨故勢不得不另行改組至　如何改　組尙未　探實云

●新疆古城兵隊之謀亂

新疆都督楊增新電致政府據稱前古城城守尉忠賜去年會招漢兵一營其中多係會匪現約於五月六日起事幸爲該處防營覺察甫經起手即被擊退尙未擾亂地方惟忠年老衰病業經開缺遇事廢弛不能料理現已飭令新任城守尉之聯恩迅速赴任以免別有變故云

吉林中日國民協會簡章

第一條　本會定名爲吉林中日國民協會以聯絡中日兩國國民感情互相親善爲宗旨

第二條　本會事務所設置於吉林省城如將來視有必要時可於各地方推設分會

第三條　凡中日兩國國民與本會宗旨相同有本會員二人以上之介紹經職員會認可者即爲本會會員

第四條　本會頒給會員徽章爲中日兩國國民親善之證

第五條　本會設正會長一人以中國人充之副會一人以日本人充之正副會長均由會員選擧之

第六條　本會設幹三十人中國二十人日本十人由正副會長協議推擧會員任之

第七條　本會設書記事務員若干名受正副會長幹事之指揮處理會中一切事務

第八條　本會事務分爲總務交際文牘會計四科由正副會長協議指定常務幹事八人各分任之中日人各居半數

第九條　本會每月開職員會一次每年春秋開大會各一次遇有特別事件得由正副會長協議開臨時職員會或臨時大會

第十條　職員任期以一年爲滿但得連任

第十一條　本會經費以入會捐常年捐特別捐充之入會捐二元於入會時納之常年捐六元於春秋二期納之特別捐隨意捐助

第十二條　本會會計每年決算二次報告於大會

第十三條　本會爲進行第一條目的得另籌經費設中日兩國感情上有益之機關

第十四條　本章程有應修改之檢有會員五人以上之提議於職員會決之

批示

▲行政公署批示

一高等巡警畢業生樹芳禀批呈悉該生警察畢業既曾在前警務局充差應卽逕赴警察廳呈請所請發廳之處應勿庸議此批

原具呈遼中縣勸學所批據呈該縣知事辦事違法據情轉請核辦等情查來呈一面之詞碍難盡信仰候派員徹查呈覆再行核辦此批

▲交涉司批示

一楊發管洪發呈批據呈國樹棠溫玉亭等並昨奉化縣各界各團體所公認係屬據案備查此批

讀者俱樂部

▲共和時代何來奴隸之名稱不圖上海某黨機關報日異已者曰政府之奴報謂非逞一己之私憤而何

▲處民主政體之下全國中莫非人民安有所爲紳士者今閱報紙仍有紳界之名稱可見各地方訪事人程度之幼稚

▲外患上迫內訌四起危急存亡間不容髮而某黨黨員猶盧中國之不亡日以勞言亂中國嗚呼休矣

▲南京開幕國民之屬望綦殷不圖八百議員竟置國事於不顧而日以意氣用事將一切重大問題置諸九霄雲外

▲庫逆南下警報喧傳而全國人民若痴若聾不知有所謂俄蒙問題者豈去歲經一度狂熱以後舉國中之人民其心已先死耶虎頭蛇尾誠足以狀國民之狀態矣

▲世故不可不明世故亦不可太明太明則人世無可交之人亦無可信之人（喃喃）

▲人言不可不信人言亦不可過信過信人則自信力日即薄弱而胸際毫無主見

▲見理不可不深見理亦不可太深太深則天下無可爲之事而此心日餒於冷淡

▲手段不可不辣手段亦不可太辣太辣則人皆畏懼莫敢與之共事而此身幾成孤立

▲錢財不能不要錢財亦不能太要太要則利慾薰心而一生之名譽從茲掃地盡矣（忠告）

小說

色界魔 (二十四)

我一定要把那個東西要出來 小愛道 這個誠然是一個要緊的東西 我幫着你在這兒找一找 你要一定找他跟他要 那我可就不管了 磯江一聽 遂連連點頭 說小姐的話不錯 就求小姐幫着我找一找罷 我昨天心裏有事 多有簡慢 尚求姑娘寬恕 小愛道 我們兩個人 素日並沒有甚麽仇恨 何以昨天 你恨的我那個樣子 磯江道 你別問我 固應當說 無奈這裏頭的事情 有難于出口的 眼下也沒有工夫 說那個閒話 就求你趕緊的幫着我找一找 小愛道 這是五郎的書房 你的脚步兒要輕 聲兒要小 要聽見門兒外頭有響聲兒 你就趕緊的 從這個窗戶跑 磯江點頭 遂把門關上 開開櫃厨 一看裏頭盡是書籍 磯江細細查看一回 也是沒有 不由臉上變色 忽聽廊下 又有脚步兒聲兒響 小愛遂一指窗戶 磯江會意 遂悄悄兒的跳出窗戶外頭 待了一會兒 聲音漸遠 小愛遂又叫道 磯江妹妹 你再出來找一找 磯江遂又進了屋子 開開右邊兒的夾壁墻兒 一看裏頭有一卷黃顏色兒的書信 小愛道 這個東西是罷 磯江一看 當時喜歡的了不得 嘴裏說道 是他是他 隨即拿出來一看 一看上頭就有兩三行字 已經美的 又破又皺 看不成句 磯江看完 不由生氣 遂柔成一個紙團兒仍地地下 咬牙說道 這必是五郎辦的 實在可惡透了 小愛道 他成心弄的這個樣兒 這是爲甚麽 磯江道 我也不深知道 大槪他以爲這個書 藏在我們家裏 必是與他有甚麽不利的地方兒 所以他才特意糟來 給柔差壞了 這話還沒說完 忽聽門兒外頭 又有脚步聲兒響 小愛遂急拉磯江的手 叫他跳出窗戶外頭 就將門兒一響 五郎已進來了 兩個眼睛 往四下亂看 彷彿找人的樣子 遂問小愛道 方才我聽見這裏頭 有人說話 並不是你的聲音 倒是誰在這兒 小愛驚慌之間 一時不能回答 低頭一看 不想磯江方才生氣 仍的那個紙團兒

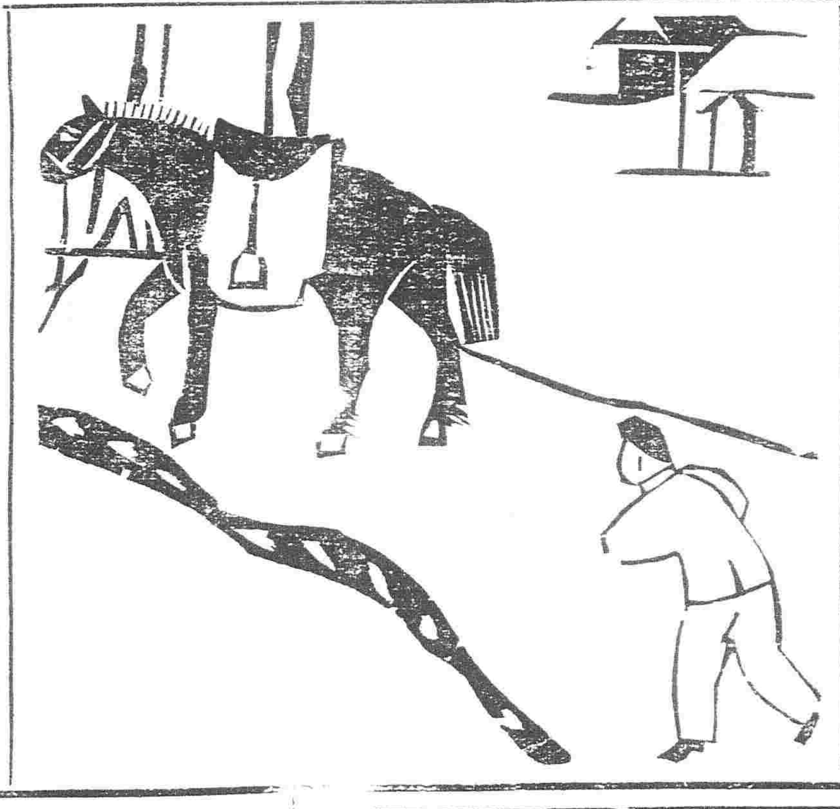

正離自已脚底下不遠 心中大驚 恐怕被五郎看見 遂故意往前走了幾步 將紙團兒踏在脚底下 慢慢兒的答道 這個書房裏 就是我一個人 我和誰說話去 你說你聽見有人說話 我實在不知道 說話之間 聽見帳子後頭 有衣裳動肯的聲音 小愛心中直是發戰 幸虧五郎還沒聽見 眼睛看着小愛 大聲問道 我看你臉上的顏色 驚慌不定 你在我的屋內倒是做甚麽事哪 小愛道 我並沒作甚麽事情 我告訴你甚麽 五郎聽說 不由大怒 說甚麽 你不知道 說着往前一湊 小愛恐怕自已一退後 那個紙團兒 又要露出來 心急智生 故意將袖子一揚 手巾掉在地下 蓋住那個紙團兒 五郎拿住小愛的手 說道 倒是誰進我的屋子裏來啦 你給我說實話 小愛道 除了你和我之外 還有誰在這兒 你不信 你自已去找 五郎看小愛始終不說 不由動氣 遂將小愛的手腕拿緊 小愛遂大聲叫道 你快撒手 怎麽這麽無禮 不然 我可要叫朝太郎和老媽兒了 五郎沒法子 遂把手放開 氣忿忿的上外頭去了 小愛心中害怕 深恐怕磯江讓他找着 自已又往外處一看 毫無踪影 知道磯江是已經跑回家中去了 遂將遺書和手巾檢起 來到自已房中 把門關好 然後取出類夫的信 從新的又瞧了一回淸兒 自已又細細的看了一回 信上寫道

類夫賢君左右 分袂而後 近稿奚福 一日三秋 素懷寤寐 妾憂處深閨 幾同俘虜 起居行止 尽屬危途 邇來眠食反常 身心疲乏 君視妾容 應亦訝姬姜之焦悴也 約言在耳 君詎肯忘 今勢道矣 時危矣 愛我者惟君 生我者亦惟君 所望擇月明良夜 重來別賓 與妾偕行 庶遷地爲良 再卜家庭清樂 嗚呼殘花弱柳 暴風時來 妾爲夜台兒召之身 何堪緩待 君如念妾 祝速遙臨 (未完)

在沙市無子嗣之家得大歡樂深感韋廉士大醫生紅色補丸之恩

大抵出閣之女皆望作母之歡樂然多有身體軟弱頭疼背痛月信不調爲人毫無興趣者每自怪其爲何無弄璋之喜也今則已有多數婦女勝過無子之苦曾尋得所需之能力在韋廉士大醫生紅色補丸所賜稠紅潔淨之血中服此靈藥未久諸般痛苦潛消月信有序生育如願矣即如湖北沙市程華唐君夫人之症可作證焉程君甚願將細情登錄於後云〇內人月信不調身體漸弱就診中西醫士皆無效驗余雖急於得子終覺絕望幸承中英大藥房項君力勸試服韋廉士醫生紅色補丸遂購六瓶囑內人服之即覺大有奇效精力倍增數月之後居然懷孕臨期得產一子余深感韋廉士大醫生紅色補丸之功往謝項君推薦之德項君命余謝函貴局故特拍內人與小兒之相併函敬呈以鳴謝悃

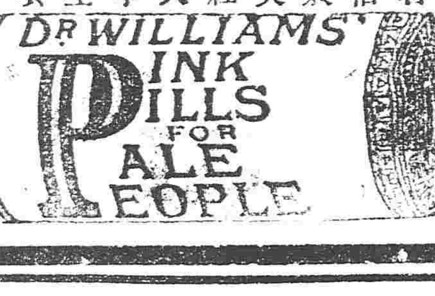

韋廉士大醫生紅色補丸於軟弱之男子亦甚有裨益是丸爲醫治 諸虛百損 陽萎不擧 胃部失調 風濕骨痛 山林瘴氣 乾濕癬癩 皮膚諸症以及由血不潔軟弱或腦筋衰殘所致各疾之靈丹也 中國各處商店凡經售西藥者均有出售或直向上海四川路八十四號韋廉士醫生總藥局函購每一瓶洋一元五角每六瓶洋八元郵費在內

開市告白

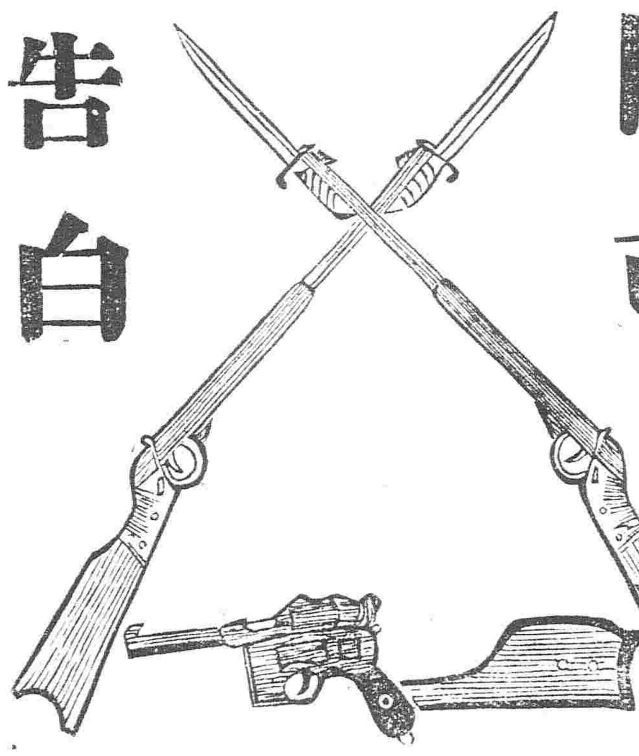

本店新張之始各貨一概廉價出售詳目列下

●行軍用之銃及炮等 ●獵銃 ●摩捷爾手槍 ●布羅寧古手槍 ●火葯 ●軍用雜貨

輸入販賣 粟谷商店

本店開設於奉天新市街西三條街大街

日電長 五一二番

英商 太古洋行

頂上洋白糖

保火險公司

東三省各處均有代理

盛京老福順堂天下馳名

北京農工商部立案准其專售並發給執照得享一體保護之利益再有奸商利徒魚目混珠冒濫假藥以後不准 奉天勸業道發給照曉諭之 凡關商民人等項知自示之後不得再有假冒圖 奉天警務局立案實發告示禁止私行影射自示名 章僞造假藥等情悉辦致干嚴究勿違切切特示 醫學研究所考驗方約精奇准予立案專售 奉天商務總會立案註冊咨行各省商務總會分局一體嚴加保護如有無恥之徒假執 除混一經查出隨時送官究辦決不寬貸

▲官驗專門咳嗽藥 李醫祖傳成方咳嗽藥專治五勞七傷諸虛百損無論男婦遠年近日諸般咳嗽氣喘痰喘譁臥不寧胸脅刺痛飲食不進服此藥即能立効除根 不但當年好病能保轉年不犯實有神効每付二丸病輕者二三付即愈此藥每付售洋八角一封十付價洋六元 言無二價管保來回有效封買到家服二三付不見功効者再有病愈剩藥均可退回立時按藥付錢決不食言現今賣咳嗽藥俱多虛實不分諸公賜顧者千萬認明農工商部發給鶴鹿商標再者敝號藥包內均有官發告示印照如是眞藥

▲世傳葠茸百補丸 此藥專治先天不足後天虧損五勞七傷腎虛諸症一切腰痛腿疼四肢倦困足不任地膝冷如冰陽萎不擧擧而不堅精冷精淸不能種子房勞過度夢遺滑精面黃肌瘦頭痛耳鳴小腹冷痛一切腎命衰憊等症服此最能保護身體培養元氣添精神悅顏色潤腰脚壯筋骨興陽種子健步輕身每大匣淨藥五兩價洋五元每小匣淨藥二兩價洋二元五角

▲淸胃止痛化積丸 此藥專治心口胃痛諸般疼痛鬱氣脹滿飲食不消翻胃倒飽生嘔噁心寒不積痞塊肚腹下冷乍痛時發時止及中寒腹痛脾虛泄瀉積肢浮腫蠱脹難消一切酒積氣積多年痼疾經久四肢飲隨或即發如服此藥即能立效根除永不再犯每付二丸姜水送下每一付市價銀二六角每封十付售洋五元半封五付二元五角

▲加料葠茸甘露藥酒 此酒專治男婦左癱右瘓半身不遂口眼歪邪筋骨麻木腰腿疼痛脚膝無力手足拘攣中寒腹痛心胃冷積小腸疝氣九種心痛五積六聚七癥八瘕如是等症速飲此酒涓滴入腹立見功效每瓶銀元四角大盒三元

▲頂上虎骨熊油膏 本堂精製此膏善能舒筋活血追風透骨腰疼臂痛手足拘攣周身麻木四肢不仁癱瘓痿痺肢體不能動轉一切跌撲損傷瘰癧痞塊臍腹冷痛小腸疝氣貼之神效眞蓋世第一良方也每大張價洋六角小張三角

◀各省賣藥處▶

北京耐源號 駐操營恆升當 復州德益厚 呼蘭河人和成 定州巨興恒 饒州寶增湧 鐵嶺永慶生 寳東復裕恆 巴彥州義和隆 安東縣玉合隆 遼陽義盛福 張家灣同義合 昌黎縣慶成湧 撫順天增源 寶坻樹永茂玉 青堆子公茂棧 金州洪興德 金莊台永順盛 田當鋪福昌和

撫寧縣慶興隆 新賓保萬隆當 寶州德昌恆 慈河元亨號 寧遠州順發合 龍王廟恒發順 廣寧寶興號 昌圖寶聚源 哈爾濱福泰衣莊 懷仁縣藥生永 寬城子天合慶 營口雙盛泰 朝陽鎮興當 營口同盛春 公主嶺德茂隆 大東溝玉順棧 騰鰲堡天祥泰 通肯源通厚 累瀋河恆盛玉

永陵街天興元 旅順口體慶和 張家口晉川店 鎮安縣利源達 大孤山利升鴻 八角臺蓋源合 大東溝德興永 東平縣恆興合 法庫廳永盛德 本溪縣永順號 懷德縣世昌隆 哈爾濱永德堂 蓋平同合利 新城府春發興 臨江縣東和長 遼中縣公順當 熊岳洪興裕 磐石縣恆興泉 冷子堡天興和

金州天德昌 哈爾套街公益當 中後所大順號 岫岩州協盛業 海城臺裕成永 唐山芝蘭香 開原豫豐長 牛莊拉門德順泉 鳳城城益增福 朝陽坡益興成 錦州福聚成 牛城升興合隆 雙城堡泰玉號 江寧公合玉 樂亭華聚湧 雙台子德慶隆 鞍縣平恆昌德 金家屯豐元慶 哈爾濱海林永盛福

阿什河恆興鴻 山海關臨記 檢樹台恆昌隆 大連天合金 吉林天合和 錦州育發祥 西安縣廣昇長 通江口美孚洋行 八面城玉成合 三姓永春當 通化縣源盛東 石頭城復盛湧 西豐縣同順隆 山城子合成盛 吉河廳德昌玉 遼中分縣鴻泰隆 騰鰲堡同德茂 農安縣泰發合

天津廣立昌 長甸河復裕升 荒房店日新順 北林子天合泰 盧臺子福祥泰 北井子同增合 新民府德勝和 買賣街福勝魁 卜奎天合潤 千金寨萬豐源 海城永茂興 伊通州世鴻興 留守營峻亭永 孫家臺龜盛裕 安東東益增遠 大堡福增厚 小北河源盛盛 寬甸縣復裕盛

▲頂上神效治痔散 此藥考驗成方專治諸般痔瘡勿論遠年近日久病新發風濕燥熱作痒作疼初起成瘻日久膿血淋漓不止致漏痔瘡以內外破爛痛不可忍大便帶血並皆治之此藥每瓶洋價一元

老福順堂遷居大南關大什字街西新式樓房便是

孫大律師

本事務所現設大西關大什字街寶和堂南隔壁電話分局一百四十五號凡有接洽者祈於上午八鐘至九鐘下午二鐘至四鐘過時不候恕待不周謹告

請看劣紳故違法律

准年間永陵放荒原爲安置貧民起見不元紳商包攬大段淨獵錢財乃有盖平人丁鑑修現充兩級師範學堂敎員包領中荒三十方原領三百上下元之數回家賣給親鄰揑以六百元之價計賺銀七八千元及經同往領段尽是磽薄不堪之地親鄰含忍怒不敢言似此貪婪成性尙有愛國之心乎

大學眼藥

東洋無匹 眼科靈藥

總治時行目疾火熱眼症眵黏腫痛白翳青盲赤筋胬肉之疲難開羞明畏光迎風流淚視物不明等所有一切眼症均點用此藥水應手奏效神奇無過於是

調劑老舖日本大阪 參天堂大藥房

艱[illegible]價京[illegible]按濟自應援案核減運費以濟民食准自新歷五月二十一日起至六月二十日止此一月內凡各項糧石運赴津京定三處均照定價七五折收運費等因除刷印公布張貼各站外特此廣告俾衆週知此白

[illegible]合[illegible]店

電滙票滙

[illegible]海等處滙項[illegible]者請至本號面議滙費務必從廉無不提便有向該處滙特此奉佈

中國 電話 一九四號
日本 電話 四十八番

三十七號如有委托事件可[illegible]接洽也可

[illegible]經商定長期送鑄者[illegible]可更易外其十五日以後定鑄者特[illegible]益暫行停止恐未周知特用廣告

特別廣告

官鹽硬作私鹽

劉慶昌于三月十八號由双陽縣德順泉官鹽分銷處購鹽三十貳袋運往煙筒山出售當即賣出參袋淨剩二十九袋于二十二號被盤不縣官鹽分局差役劉海亭硬當私鹽立即扣留該局總理劉向五不肯青白硬按偷運私鹽扣罰商當時赴局訴說有買鹽憑據等等情形該總理置之不理商復來長春榷運總局起訴仍係置之不理似此苦害商民公理安在故登諸報章以質之公論　商人劉慶昌啓

東平廣告

余今春由[illegible]來東施中央慎將領東平縣管界阿蘭朱卜營圍浮多恭字二十九號計地八十一畝大照一紙丟失及知亦無處搜尋擬東業已呈請縣署另行補發在案蒙批准身即覓商承環保狀方行補發余恐仁人君子拾得此照作無價之璧不知另補新契即拾得已作廢紙特先載報紙週知　林不榮聲明

張黃氏聲明決對不管其子之理由

奉天鐘樓南廣永合係愚婦之生意也而愚之子張善明小字德福此子過繼到奉前者安常度日後來屢行不端余本婦人寔難盡述其醜今特登明如有與小子借貸銀錢領到本號令其償還者或交易物品到其本家令其付給者廣永合與余婦人決絕不能承認故此登報詳明俾衆週知亦免備其不肖愚弄而貽後悔切切爲禱　張黃氏謹白

巡警利害

海城縣郭家台警兵明章時有孫來小販賣剪刀爲生担至郭家台李家店住宿夜被警兵盤查即係小販賣刀犯私將小販帶局青打甚重經店主人苦勸拿去尖刀二把以免帶局毆打幸有巡長里某開解免辦只可登錄時該巡官赴縣不知乃警兵訛詐也　被訛人韓鳳義吳金令謹啓

●玫芙拉香皂

平素用之者能使皮膚艷美

上隆銀行

本行除照一般銀行例辦理一切外尚注重各項事宜如左

一凡有存欵務以親切叮嚀爲宗旨
一所辦理匯兌事務主簡捷以餉顧主
一放貸及放貸將各種公債票爲抵押者息率格外從廉
一凡種公債票照市價從優交易
一兌換金銀小洋事宜照市價格外公道以廣招徠

中日合辦

總辦 安田善三郎

大連大山通 電話長六八一番
旅順鶴江町 同分行 電話長一二五番
營口元神街 同分行 電話長二二二番
奉天小西關 同分行 電話滿二一五二七番
長春東斜街 同分行 電話長六一〇番

養腎內補丸

人生於世以身爲主身體强則百事可作身體弱則一事難爲可見身體之强弱一生之榮辱係之矣所關不綦重哉然往往人多失於檢束或思慮過度心血受損或請書過勞腦筋受傷或用力過分害及四肢或放縱情慾虧於腎水倘於此不求保養之方實難期有健康之一日本主人心存濟世不忍坐觀是以博採東西醫理悉心研究數載始得病是之眞諦遂治一養腎內補丸聊作救人之寶筏藉以供諸斯世也夫是藥均係眞正材料効力甚大有病者服之固有除沉疴之功即無病者服之當更臻健康之効如先天不足氣血兩虧神倦體疲腰腿酸軟胸膈膨脹脾虛胃弱氣短痰多勞傷失血下元虛寒陽痿不舉精薄無力手淫失精調養不良其他諸勞百損五勞七傷等症無不奏效如神諸不信者嘗試之知余言便之不謬也

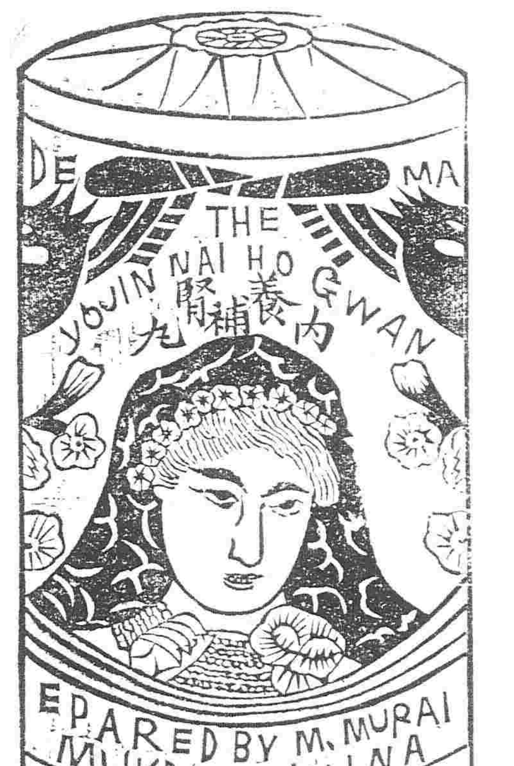

定價
三十日分 金貳圓五十錢
十二日分 金壹圓二十錢
五日分 金六十錢

定價
三十日分一打 金廿五圓
十二日分一打 金十二圓
五日分一打 金六圓

延壽堂大藥房

總行 奉天鐘樓南大街
分行 奉天鐘樓北大街
分行 長春城內北大街
分行 大連市磐城町

由各埠藥房出售

香皂界之大革命

革命因何而起乎　蓋以人心腐敗生出種種弊端人盡瀕於厄運始醉心他國之優美以衡之惡劣然自己知其惡劣而不改良者歸於失敗誠不待言若知改勝他之**新都之花香皂**與他比較之自能改其惡劣之處生出一種特色以供給顧客其最優之點爲品質優美價格低廉香氣馥郁永留肌膚使用耐久各項方面均無不佳良也

到所設有代賣所

●正於各界仁丹之讚賞

▲武官曰　服用仁丹旺盛元氣之效甚大

▲縉紳曰　服用仁丹滋酒烟味之效甚大

▲淑女曰　服用仁丹順虛養心之效甚大

▲商人曰　服用仁丹不覺忙碌之效甚大

▲學生曰　服用仁丹增進記性之效甚大

▲孩童曰　服用仁丹補捭健胃之效甚大

▲仁丹係日本醫界之泰斗醫學博士三輪德寬先生並井上善次郎先生兩大家合議靈方不惜巨貲專撰高貴之藥料在於廣大完備之仁丹製藥廠嚴正董督行修虔故以其藥效卓越眞稱寰球獨步

主治

傷暑中寒　頭痛目眩　食積不消　水土不服　酒醉船暈　虛弱貧血　腹痛吐瀉　癩痞溜飲　時行癘疫　卒中昏倒　精神鬱結　虫蝕牙痛

仁丹最大長處

平常服用仁丹開胃健腸化食消毒補血充精消除困倦醫渴止喘除祛口臭美妙聲音清醒暈眩排除瘴癘防瘟除疫眞是神效無極矣以故早晨起床吃飯喝酒喫烟前後出遊行旅上船搭車群衆熱鬧讀書勤學從事職務演說談論交際唱曲聽戲燕蓆惡疫流行等時無論何人斷不可寸刻離此仁丹實爲完善無缺之常備神藥也

仁丹價目

▲試服包　日金五錢
▲小包（裝一貼量）　仝 拾錢
▲中包（裝三貼量添贈藥盒）　仝 貳拾五錢
▲大包（裝七貼量添贈藥盒）　仝 五拾錢

東三省新聞

●軍界對于黃興等之憤言　▲奉天▼

大總統參議院衆議院參謀本部陸軍部段總司令轉駐京各師長統領武昌黎副總統杜鎭撫使天津濟南太原開封西安蘭州迪化成都雲南貴陽南甯杭州福建各都督轉所屬各師長承德熊都統綏遠城張將軍打箭鑪尹鎭撫使兗州府張少軒軍統吉林陳都督孟護軍使齊齊哈爾宋都督鈞鑒黃興等誣陷政府損害國體近因借欵事又復串通滬上暴民信口雌黃任意破壞參議院張王兩議長以個人名義電致李烈鈞通電各省一體反對用意所在不問可知凡玆作用無非欲推倒政府自便私圖國本動搖列强齒冷皆所不䘏似此喪心病狂侵權干犯種種罪狀罄竹難書作霖等在軍言軍並非欲干預政治惟對於民國存亡問題同屬國民不甘坐視人非凉血具有天良不能不與海內諸公一商榷焉一軍人天職是否應服從中央保持國本黃興係民國上將李烈鈞等均手握軍符皆為現役軍人乃竟肆口詆諆任意誣妄設使各省效尤豈不四分五裂是此破壞民國之罪人是否應付懲戒二各省軍糈月需千萬稍有缺乏譁潰堪虞大借欵既不承認是否別有籌餉之法如別無良策究歸何人負其責任抑竟須脅政府動則掣肘使為不二法門三借欵議案前參議院完全通過議事錄歷歷可考因秘密會議强指為手續不完任意推倒是參議院之信用效力國會自為摧殘以後關於軍事之秘密議案是否發生效力四全國公民會怪誕離奇異常荒謬蘇有地方之責是否應要求引渡嚴予制裁五正式大總統日久未定復黨見爭持遂多覬覦非分惟大總統有調度海陸軍之權是否必須有軍事之經驗為軍人所翕服者方能應選倘以屢經敗衄貽害同胞之人如河口黃花崗漢陽故事欲以之統攝軍事於全國事命脈有無危險六奉省逼處强鄰勢如累卵稍有知識無不共見前年武漢事起風雲變色賴軍界同保安秩序故外力無從干涉一髮千鈞及今思之猶為心悸若意見用事不顧時局內地一有變端東省局勢難免牽動前途曷堪設想開誰担此責任以上數條皆我軍人應行注意之端不得謂思出其位諸公或手造共和或躬冒鋒鏑對於以前諸問題當必審慎再三籌之以烱日下事機危迫瞬息萬變倘任無知暴民犧牲國是斷送瓜分死有餘辜肉無人食作霖等一息尚存此志不改念有本國之公普負弩前驅為我莊嚴璀璨之中華民國掃盪妖氛也枕戈待命不知所裁奉天師長張作霖馮德麟潘矩楹旅長吳慶桐吳俊陞孫烈臣湯玉麟張海鵬汲金純伍祥楨范國璋統領馬龍潭帮統王良臣耿玉田金萬福叩刪（切）

●組成有力之視察團預誌

團際間相互之疎隔多因相互國民未熟悉相互國內情形故自近年中日兩國互組視察團或遊歷團迭次交換團體之訪問以來兩國國民之感情靄然融和無復昔日之疎隔於兩國政治及經濟上之聯絡亦所裨非淺況併可查察相互各種情形以為他山之石乎惟查日本所派各視察團多係代表全國各界之有力人物故遊歷之效果非區區團体遊歷之可比而中國以前各視察團多為一部地方之人士並不能謂為代表國民之人才故視察之効果不甚深大與日人相與之印象亦不甚偉記者久以為憾頃聞奉省大員有見于此決計組織一有力之視察團赴日遊歷面謁日本政治實業及教育各界之大員疎通相互之意見以增進兩國親交且考查各界情形藉資參考聞莫教育司長張中路觀察使等現已決意加入預備一切榮內務司長前亦擬參加該團然現因事作罷三都護加入一節則係傳聞之訛並聞省議會及商務總會等團体亦擬派員代表民間加入該團云按民間得力代表之加入蓋為日人之所尤歡迎者該團遊歷之効力因之增光無疑

又聞南滿鐵路奉天公所聞此計劃異常贊成特派該所次長鎌田君同行赴日照料一切鎌田君熟操華語與華人無異此行更有特別之方便也（左）

●電知粮禁已弛

張都督准國務院電開遏粮本非善政現值青黃不接之時尤應各省接濟以利民食查蘇皖本為產米之區已由本院令飭不得禁粮出境以冀鄰省購買惟應力杜外人私運希即轉飭遵照云云聞已行農商各會矣（五）

●添設縣治

張民政長以遂中縣地大荒多胡匪出沒無常故與該縣人士提議在遂中與鎭安交界地點添設縣治名曰鎭遂縣日前已派崔國光君為該縣設治員令其先赴該處籌劃一切云（路）

●北京將開軍界聯合會誌聞

公署昨接中央陸軍部來電略謂近來南北各軍各懷意見時聞滋擾亂長此以往於民國統一前途甚為危險擬在北京開辦軍界聯合會特請貴督轉知上中下各級軍官舉代表來京與會以融和南北軍界之感情而鞏固民國之基礎聞都督昨已轉知各軍一體查照矣（華）

●葆課長晉京領欵

張民政長以奉省政費軍餉奇絀曾電請中央撥欵接濟已奉財政部覆電先撥欵項二十萬元以紓困難曾誌昨報茲聞都督因需欵孔亟當派都督府軍需課課長葆君鏡泉前赴北京請領云（華）

●統一黨舉定代表研究合併

統一黨奉支部日昨接共和黨奉支部函開籌議三黨合併手續暫借空房三間為臨時籌備處以便就近接洽併乞公推代表十人以便磋商一切辦法聞業已舉定代表如下

王安中　史久亨　榮綸　劉文馥　戴瑞珍　吳祖植　楚重三　李少甫　彭錫璜　程鴻基（宜）

●大理院解釋買賣人口應用之條文

奉天高等審判廳以近來地方以下各級法院請示買賣人口適用何項法律無憑咨報特呈請大理院解釋略謂案查司法部令前奉天提法司內開奉暫行新刑律第三十章略誘及和誘罪對於買賣人口無明文規定在解釋上得謂略誘實包括買賣言之故買者用强暴脅迫或詐術略取婦女或未滿二十歲之男子者為略誘罪即在賣者亦然買者和同誘取時為和誘罪即在賣者亦然如此解釋則買賣人口當然依第三十章處罪又貴院電覆廣東高等審判廳內開買賣人口條欵當然適用其中所稱某等罰應照前清現行刑律罰金之標準處斷各等因查買賣人口其義甚廣設使一概適用前清施行之條欵非特與部令相牴觸即以該欵範圍而論亦屬過狹蓋禁革買賣人口條欵祇有纂入廢止現行刑律內之因貧而賣子女一項可以適用其他各種買賣仍無專條近來此等案件層見疊出其即希明白示覆以便通令援用是為切盼旋據大理院覆稱准貴廳呈稱買賣人口新律無明文應適用何項法律並引司法部令及本院復廣東審判廳電謂互相牴觸請解釋到院查買賣人口新律既無專條則前清禁革買賣人口條欵當然有効應適用該條欵處斷若該條欵無明文規定者應依新刑律第十條之規定不為罪至謂本院覆廣東電與部令牴觸查司法部解釋法律之命令不問何級審判衙門皆不受其拘束相應函覆貴廳查照可也云云（切）

●警察廳暗潮已息

警察廳自廖錢如廳長接事後裁撤員司卅餘人該員等因裁撤理由未經宣布公同會議不辦交代致起暗潮已誌前報茲聞所撤各缺業均委有妥人得難收回成命昨經某科長出為調停被撤各員因礙情面已交代離差矣（華）

●教育會開會紀事

省城教育總會廿一日午後四時邀集全体會員開會聞係關于教育觀察會設備事宜及他項要務其議決情形如何容訪再誌（五）

●審檢所開辦費有着

司法籌備處王處長以各縣審檢所統限六月一日成立此項開辦費各縣以二百元計算計應設審檢所者四十六縣統計須洋九百廿元非另籌專欵不足以資應用特函商行政公署擬由各縣司法規費項下先行支墊聞昨已接民政長覆函謂如此辦法有碍收支之統一然事屬要政開辦不容少緩允即由司支領惟從前新收規費仍如數解司云（五）

●遂中縣知事進省

遂中縣知事杜襄宸君因有要公於日昨乘瀋車來省謁見民政長陳述一切大約三四日即當遄返云（路）

●頒發審檢所各項表冊

司籌備處以各縣審檢所開辦在即特擬定表式十三則計分各縣審檢所等級一覽表審檢所員役俸工表審檢所全年辦公消耗各費表審檢所勘解費表看守所員役俸工表看守所所辦公消耗各費表看守所囚犯衣粮表於昨日已經公布各屬矣（五）

●多總辦整頓郵政

郵政局總辦多福生君到奉以來整理郵政異常認眞聞日昨諭示該局値班人員大旨謂查萬國通行章程郵政係營業性質國家創設原以便利國民辦公人員當負完全之責任查此間窗口每因接收信件屢起事端殊于郵政性質相背謬若不嚴行取締營業難期發展嗣後辦公人員凡値班時收受信件及匯兌包裹一切手續務宜和藹迎人抱定營業性質為宗旨則郵政前途自必蒸蒸日上本總辦有厚望焉（宜）

●宋汝霖開復公權尚須時日

昌圖第五鄉議事會前議長宋汝霖因選舉訴訟停止公權迄今已逾三年該宋君凡關于公益事件莫不首先提倡誠自治上不可多得之員昨經該城學商農各界具情呈請省議會當經該會表決通過轉咨都督查核玆據覆咨以宋君汝霖果能改過自新提倡公益即亦不妨按照議案從寬開復但是否屬實礙難憑信仍應令行該縣知事查覆後再行核辦矣（光）

●參事會行將交代收捐事務

承德四鄉自治會以縣參事會所管之收捐事務所業經呈報選舉由民政長指令轉飭該會妥為交代在案詎料該會至今把持不交故日昨派代表文君殿九面謁民政長轉飭承德縣迅速催該會交代以便清理欵項云（路）

●警察廳擬甄別書記

省城警察廳業經改組完備呈報民政長者僅由秘書至各科科長科員而止廖錢如廳長以各科書記固有勤勞稱職者然濫竽充數亦復不少擬於日內即舉行甄別考試一次合格者留差否則即行罷斥以資整頓云（五）

●頒發警察長鈐記

聞張督以奉天自政軍兩界改組以來關防鈐記業已次第更換惟各屬警察長尚付缺如特於五月二十二日頒發各縣警察長木質鈐記五十一顆交由各縣知事特發定期啓用以符國制云（宜）

●警察廳改組之近聞　▲營口▼

本埠警察廳現正擬訂改組辦法將來外部添設一區改為第一二三警署內部設一秘書分設四科每科科長一人科員一人另設勤務督察長一員聞即以張警長舜卿荐任大約不日即可發表云

●油房業之益況　▲大連▼

連埠商人之從事油房業者計達五十戶之多聞每戶每日所產出之數額如左（以百枚為單位）

日清豆粕	七〇	泰昌利油房	二一
三泰油房	六〇	東永茂油房	二〇
小寺油房	四〇	大生爵油房	二〇
福順成	三〇	天興福油房	二〇
福昌油房	二九	政記油房	二一
齊藤豆粕	二五	同聚祥油房	一六
裕增盛	一八	萬慶長油房	一一
聚成德	一五	成順和油房	一一
昇源油房	一五	福順裕油房	一一
三和利	一五	福元油房	一一
新順洪	一五	和生祥油房	一〇
成裕昌	一三	恒昌公油房	一〇
恒春義	一二	信昌東油房	一〇
振成油房	一二	德聚禮油房	一〇
同聚厚	一一	興和成油房	一三
萬合成	一〇	同支店	六
同泰油房	九	玉昌合油房	七
雙和機	九	雙聚福油房	八
恒昇油房	九	怡順東油房	七
裕成東油	九	逹昌油房	七
福春玉	九	裕盛棧油房	六
忠盛租	九	公成玉油房	六
安惠棧油	九	德豐和油房	六
豐成油房	七	大田油房	五
大田第二	一八	合計	七五一

▲旅順▼

●司令長官赴連回旅

旅順鎭守府司令長官阪本中將日昨赴連埠拜中村總裁即於晚車回旅云

●外事總長定期回府

都督府外事總長吉林源太郎氏日前因病請假回籍調治昨接來函謂現在病已痊可擬來月中旬回府任事云

▲通化▼

●推舉校長

兩等學校校長趙少青君前因改選勸學員長得票多數現已奉到教育司委任所遺校長一席於五月十一日經學界開會推舉兩等校教員王岱封君任充聞王君學品兼優差堪續任將來必更有一番進步之望云

▲千金寨▼

●商務會選定總理

本埠商務會總理已經期滿應行改選故十五日各商號執事齊集會所用不記名投票法選舉德源通執事劉仁普君得票四十三當選為正會總理萬豐源執事翟夢隆君得三十二票當選為協理想二君素諳商業任事以後對於本界之秩序及外界之關係必能破格維持矣

▲新民▼

●俄國瓜代兵過境

十八日午後由奉開來之專車載有黃牌紫牌之俄兵約計一千餘名帶有大砲四尊聞係赴天津換防之軍隊到新站停止良久遂即開車西行云

▲鐵嶺▼

●交涉委員久不到差

交涉委員哈德貴久不到差向住省城所有交涉事項悉委通譯王昶旭辦理放棄職務莫此為甚是以各界人士在縣署上書質問如哈不到差即請委任王君為委員云

▲開原▼

●防加嚴守

本邑近因昌圖四平街有破壞黨多名恐有竄擾之虞每至夜間二更時大街小巷防警不時梭巡四門內外均有防警多名把守以防不虞而保公安云

▲長春▼

●期市之結果

商務會破壞錢法傾覆商業仍將期市開辦屢誌本報茲聞開辦僅十餘號而鉅商中之賠累者已二百餘萬且有數家行將倒閉現經陳督電令禁止而商會仍邀求孟觀察使再請展限三卯至十五日即行停辦噫銀洋已飛漲至此而商號之賠累已如彼該會豈竟全無心肝耶（行）

●師範生風潮之轉機

中學校初級師範班學生因返對徐校長致被禀准教育司全數遣散曾誌本報茲聞郭司使又委郭恩九孫夢鷗二君來長詳査情形以期和平解決聞師範生亦略有轉機但必須將革出之四生如數令其回堂即允徐校長任事云（行）

●自路委員到長

近聞交通部以中國各處之鐵路或設法未善或積弊未除難免為外人所騰笑故特派王閏貞牛斗二君來東調査以便力求完善聞京奉南路業已調查明晰於日昨到長擬即査閱吉長東清各路以資比較云（行）

行及

陰曆

天氣　自昨日下午七點起至今日下午

▲黑龍江▼

●省議會議長孫蘭昇覥不知恥之陳請書

具陳請書孫蘭昇為陳請事竊於四月三十日上午十鐘本會開便會時間據昇家內使役來會報告有警官率警兵偵探二二十餘人各持槍械擁入家內聲稱來翻大烟等語昇因開會延至十鐘半至家正見該警員等均在東廂房北屋及堂屋佔據已滿昇遂詢來由當有警廳勤務督查長烏森答以來翻烟土烟具隨指令偵探報告質之偵探謂昇近買烟土二十來兩現在吸食只剩三五兩一並烟具均係探明放奉廳長命來搜查等語昇以近有赴議會請願謂偵探等當有自帶烟土烟膏栽贓誣陷況數十人蜂擁入宅盤距多時甫近屋係偵探姜陸韜等三十四人執持手槍遍行一周即經昇夫役李迎春瞥見從兜取物似係手遺頗有可疑形跡昇旋至門外即據李迎春如此報告事思至此難必其事昇遂當伊說明請伊等先至院中非將爾身邊暨北屋堂裏外間地表面驗明不能令人搜翻姜某不允至向督查長堅說始令出屋昇遂一面檢察伊身一面派夫役李迎春孫品卿檢察兩屋表面詎查至北屋門後櫃頭磚墻上發現帋包一個由李迎春等拾起即交孫品卿手中喧嚷出告檢看約有烟膏二兩餘外用鉛字排印省議會公信帋包裹督查長烏森一見栽誣敗露遂用強搶去昇之家役等不服此時警兵隨持槍相向勢將用武昇以彼衆難抗只得忍言令伊仍翻內容畢再行辦論云云時有本會警兵職員暨鄰人等至院共見於是該督查長令偵探將各屋翻箱倒櫃逐一搜查並未搜出烟土烟膏迺復來科長劉毓德秘書方光等逼令婦女解衣聽憑檢視該婦女以廉恥攸關正在爭執間廳長崔文選隨帶警衛二十餘名至即聲言不分婦女要翻便翻昇向其質問如搜翻婦女不得又將如何伊云我認違法昇又以廉恥辦之伊云我就算當紅胡子不過割頭顱耳遂傳令警兵等飽槍相向一面將昇用兩兵執縛一面派警十餘名入室硬將婦女勒抑逼身搜翻亦未得有証據揣其意以為入手栽贓既已宣洩非用武力強迫硬行誣陷不能藉口抵制幸有內務司長于君駟興總務處秘書王君莘林並來賓王君等在場生監視未及得手迺將昇由軍政處請領自來得槍一支並防身手槍一支子彈共五百二十餘粒俱各携去至別項物件有無損失尚未檢點該廳長復喝令警兵等將捕擄押始能了事等語幸有本會同人暨來賓至再以法人資格非得本會許可不得逕捕等詞相與辯論多時始悻悻而去凡以上各情皆警察廳長崔文選與警員警兵至昇家搜索之實在情形也伏思昇本無嗜好迺竟栽贓復施奇辱此中若非挾仇圖報焉能如此捏謊請將應行辦明與提議辦法各理由向我同人泣切陳之

一該偵探等何以所報烟土現在吸食只剩三五兩適與地下遺土相符頗似該偵探等已曾經手入目者既稱吸剩三五兩似稔知連日尚在吸食何遂處搜翻竟與一件烟具既無烟具即以無憑無証之事牽然來翻非恃有栽贓之成見何敢如此橫行洩私情形顯然可見此亟應陳請提議者一也

一禁烟之令已非朝夕縱有烟土者亦必秘密收藏絕不能置諸接待室內彰明較著之門角且用本會公信箋包裹大凡烟膏係粘滯性質宜於油臘各紙安有用公信箋棉紙為包裹之理揣其用意不過欲有証明不知本會公信帋係鉛字排印何人不可仿造其容心傾陷之實跡尤於此顯露此亟應陳請提議者二也

一警員等擁入此屋已半鐘許且有偵探姜陸韜等三四人先已入屋遍視此包烟膏果在地面早當檢而視之為何發現於聲言檢查察後又在該警探等據立之地且看見帋包之夫役係昇之家人如係昇家烟土將隱藏之不遑又何至當衆喧揚謂非栽贓孰能信之此亟應陳請提議者三也

一昇如果吸烟該廳長接事後何未赴家搜查迨至本會咨請查辦該廳長之案發現後即有辱罵省會之布告并聲言定赴議長員家中搜翻栽誣越數日忽出此無賴之抵制顯係挾嫌尋衅此亟應陳請提議者四也

一從來搜翻大烟絕無帶兵數十名飽裝子彈如臨大敵並用強勒抑脅屬任意搜尋之理該廳長嚇令裝槍並派十餘人威逼婦女脫衣任翻各情形摧殘人道暗無天日此亟應陳請提議五也

一該廳長令裝槍威嚇時昇向其質問伊云甘認違法情願坐罪現在既未搜出何物即屬誤究應如何辦法此亟應陳請提議者六也

總之以上各情委因本會前有發生查辦案惹起該廳長之仇視志在栽贓誤陷觀其日昨所派警探如督查長烏森偵探姜某等均在本會之請查辦之列則其挾嫌栽贓詎足信証至其強暴舉動雖前清專制官吏亦未必若是之甚而不料處此共和政體之下以負保衛治安維持地面責任之警察廳長竟有此不法行為其對於全省人民代表肆行蹂躪實欲破壞議會即所以摧殘民權除有民政長委派內　司于司長至昇家內調查當日詳情已述由親書說帖帶回外為此詳陳始末伏乞　省議會同人公同嚴重提議解決辦法咨行民政長查照辦理以維立法而鞏民權實為幸甚謹上

省議會公鑒

▲來函●

大主筆先生偉鑒昨閱　貴報照登滿相臣要求更正一函捧讀之下不勝驚詫渠等私竊閭智瀛儀器如果子虛閭生必代更正否則校長與同學亦必均為聲明焉待已之曉曉置辯自文其過耶該生之父警營荷劣跡昭彰據實訪登亦竊效褒善貶惡之義決無私憲涉其間更不得謂為誣毀洩忿也茲特修楮數行理合聲明以昭核實藉請

撰安　遼左訪員稱躬

雜報

▲奉天▼

●菓子酒銷路暢旺

中華實業團關東機關部自成立以來入團者已三百餘人該團團員劉翔九君年前發明一種菓子酒曾經呈請前勸業道陳蘭薰君試驗立案現聞造出之酒大加改良其品類約數十種購買者甚形踴躍想奉省不乏實業家倘人々能急起直追夫何患實業之不興利源之外溢耶（宜）

●巡官縱賊

屯南路四區巡官地面有小偸二十餘人晝伏夜出居民不堪其擾五月十六日夜間經該屯胡慶谷捉獲四人連贓送交白塔寺巡官究辦該巡官未曾審訊即時釋放一人此中有無別項關係俟訪明再誌（宜）

●搞詐不遂

大東門外某局文案處已革書記文彬素行無賴專事敲詐昨以個人名義在省議會指控某會計賬目不明經省議會派員調查賬目均屬相符毫無訛錯該文某未得如願于是嘵嘵不休（劍）

●私販價洋被獲

有海城人閔子祥者以販賣假洋為業未曾犯案獲利頗鉅日昨去由營口販來假洋二百五十元在日車站下車方欲乘馬車進城行至馬車停留場地方不意被日警署某巡捕看破向前阻攔在其身畔搜出假洋一百五十元行李內搜出一百元共計二百五十元盡行搜出帶至日警署懲辦云（民）

●郵局稽查易委

郵政總局稽查徐鑑明屢次被人在總辦多君處呈控種種劣跡該總辦當將徐鑑明撤差以示懲戒所遺稽查一席委令英文供事李君接充云（劍）

●做成圈套

大西關小什字街南成興店院內住戶王大個子之妻劉氏係著名暗娼引誘良家婦女暗作皮肉生涯昨有某號商人在伊家冶遊正與該婦調情之際被王大個子歸家撞見當將該商人用繩綁起送官懲辦劉氏百般攔阻該商人情願出洋十元王某始放其回去云（民）

●夫妻離異

南門裡金銀庫胡同住戶石萬湧不安本分日以嫖賭為事將祖遺產業變賣淨盡現已患病不能行動因貧與無以度日乃與其妻顧氏商議離異呈報地方審判廳由廳長訊問石萬湧與顧氏均願離異遂由顧氏出洋百元退給石某各具切結了案云（民）

●妓女吸烟

九門外四等妓館吉樂堂妓女桂珠（綽號大紅襖）因病吸食鴉片昨晚十鐘時在下處張燈偃吸被警察偵知拏獲搜出烟膏一兩烟具四件一併帶署由署長備文轉送警察廳罰辦云（民）

●車夫與衛隊之衝突

日昨下午四句鐘時駐奉德國副領事希古賢之車夫在行政公署門首不知因何與衛隊互相口角竟至毆打副經該署他衛隊及路人勸解始行散去（曉）

●得慶更生

日昨下午五句鐘大東邊門外地壇拔近有一無名男子偃臥在地勢將斃命幸經該處住戶李某施以茶水並給以食物始得更生如該李某者可謂尊重人道矣（曉）

●妓女應酬軍官

平康里三街青雲班妓女雲卿現由九門外四等娼窰招來劣妓桂香等數名以便應酬軍界客人巧于圖利昨聞有某營排官暨其術中茶敘夜合殆無虛夕以故文明客人均裹足不入該班云（曉）

▲遼陽▼

●地方審判廳判決謀殺親夫冤案

（四）被告人雷劉氏之陳述

光緒三十年冬至月初往我娘家住後至臘月初八我父親就想送回婆家因為路上不甚太平我婆家也沒來接所以就進延了幾天直至臘月十七那一天早晨我公公雷國生到我娘家同我父親劉廣泰和我說雷祥子來了沒有我說沒有說了幾句話就走了直到晚半天的時候聽說我男人死在榆樹園子當時心頭火起就往那處去看看見我男人屍身用衣服蒙着當由我公公將他棺殮我也隨着回我婆家我心中覺着納悶到底是怎麽死的有說是匪人殺的有說野獸吃的究竟道聽不出實在的消息但是我翁媳相處仍與從前一樣並無不合之時不想到第二年二月時候我公公把我告了杜田義將我拿去硬說與胡廣春有姦把我男人雷祥子謀死以後又把我送到遼陽州屢次用刑拷問我合我父親劉廣泰逼我供認有與胡廣春通姦的事我受刑不過只得胡亂認了我的父親看着沒有法子也只得認了其實胡廣春是並荣崗會首令我父親都認識並無有通姦之事劉小春子是我的親姑舅叔叔亦無通姦情事我男人雷祥子究竟是誰謀害的我實在不知道

（五）檢察官之陳述

是案審理已經多次迄未得謀殺之証據該被告人雷劉氏雖在舊州署曾有認姦之供然無認殺之供當時尙行刑訊三木之下何求不得其供通姦亦不足為殺人之憑証該案忽認忽翻疑竇甚多毫無實據更難以空言定案本檢察官雖係原告代理一方面有保護私人之責任是被[illegible]益亦須依從保護現在[illegible]誣告各証人又復情甘結保以本檢察官意見該被告人當然無罪至於雷國生之誣告既於確定審判以前而自首自應免除其刑此本檢察官之意見請貴審判長付評議

（理由）據右事實胡廣春與雷劉氏均係橫被誣告羈禁八年既無犯罪事實即當宣告無罪查該被告等之嫌疑現已消滅殆盡其有上訴權之原告官業已認為無罪被告人亦不聲明上訴則本案既無上訴之餘地即無留保上訴期間之必要故本廳按諸法理揆之人情自應立予放免以重人首而免非法即由檢察廳核辦雷國生之自見誣告既在未至確定審判以前應適用新刑律第一百八十二條第二項之規定免除其刑特為判决如主文

廳長熊才印　推事王鎮印　推事劉玉書印　書記官王■印

●欲蓋彌張

日前趙警長密令各警官不得與各報館訪事人聯絡以免洩漏串機嗣為某報揭載聞該警長當至某報分館質問並力求更正惟未知某報如何答覆耳

▲千金寨▼

●設賭攫利

鐵路北巡警公所間壁中興旅館自開設以來生意蕭條該店主乃晝夜大設賭局用攬徐利招引一般賭徒往來不絕查賭為盜源自是以後地面不靖搶案環生報切者相望於路傷斃者時有所聞有管理之責者盍往查諸以清盜源也耶

▲安東▼

●演說員之感動人心

安東國民演說團團員畢逮生以民國初建教化未通于每星期在街市演說啓發民智而尤以剪髮一事最為注意聞其言者莫不感動云

▲寧遠▼

●區官乞憐

中區某區官曩在三鄉帶警游擊因未獲正賊恐難銷差竟勒令樣子溝農民趙某為其先驅趙某不肯伊竟掌責數下日昨趙某據情在警務公所呈控該區官理曲詞短邀某某二人代為調停伊又親謁趙某折腰乞憐希圖免究噫該區官何其前倨而後恭耶

▲鐵嶺▼

●撥欵修堤

西三鄉頻受水災皆因不能疏通水道修築堤壩之所致陳知事現撥禁烟罰欵數百元在該鄉三合屯修築長堤一道以防水患云

▲開原▼

●放火者急宜嚴究

城西睦家窩堡睦某家道小康其家之北有園地一塊內堆積楷若干昨值狂風之際被人放火將柴垛燒凈所幸該處無毗連住戶否則一經蔓延為患何堪設想

▲郭家店▼

●誌甘霖

今歲由春徂夏雨水稀少日前又遭大風田地益形乾旱農民望雨之殷不啻渴者之求飲至十七日天忽由然作雲沛然下雨於次日午後始止農民莫不喜形于色

▲長春▼

●軍樂隊遷移

陸軍混成旅之軍樂隊因城內房舍缺少經孟觀察在商埠草亭東新修房舍苦工暫為該隊佔用近聞裴旅長令將舊道署之後院修葺完備於日昨遷入云（行）

●劉警長認眞查店

警務長劉述■近以各街棧店伙房按二呈送店簿者固屬不少而有意隱瞞者仍居多數查店簿之設原為清查匪徒起見今省任意推委難免無歹人匿跡其中倘乘機竊發貽害地方實非淺鮮故暗派妥人沿街詳查遇有不送店簿之棧店從重罰辦決不姑寬云（行）

●水會成立

張站自入春以來迭遭火險茲經商務會議安各商號均購備水鎗一支由會公買水龍一具以作防患之計當水會成立時適會昌源等二家被祝融氏肆虐經該會勇前往撲滅未致猖狂云

▲吉林▼

●自由党開討論會

日前自由党定於十八日上午十二時在事務所（城隍廟街道北樓房）開討論會屆時党員到會者頗多由主席某君報告開會宗旨旋即討論進行手續擬定下星期日假且卄劇部開成立大會公舉部長及各職員云

●競權女學校招生

近有女士沈靜純閻爽平楊曼雲等組織一女學校定名競權內分師範預科二班額定六十名初等小學二班每班四十名在粮米行後小安胡同勘定校舍其一切科學及校章與入學資格皆照教育部令規定現假江沿牛宅為籌備事務所先行招生自五月十六日報至六月十五號正定期考驗即行開學上課云

▲雙城▼

●各學校一體放假

雙城各級學校五月十七日一體放假遂即探詢聞係陳知事奉上峯公文轉行勸學所令各級學校放假以賀美國承認共和其果然耶否耶

●小學校失竊

雙城第二小學校日昨被鼠竊潛入宿舍將行李衣物席捲而去及校長周蓬瀛君知覺竊賊已杳如黃鶴矣

●鼠竊就擒

第一區巡警昨夜在街巡邏見有鼠竊二名在東北隅某家踰墻而入巡警當將該賊擒獲送之第一區審訊據供曾竊取第二小學衣物者經校長周蓬瀛君函請李縠邵區官追索贓物云

●殘賊枯骨

城東歡喜嶺一帶之墳墓被賊掘毀五六處鄉人恨之刺骨互相防範徹夜不安聞此賊起於民國元年迄今未獲一人吾不知該鄉巡警所司何事也

▲伊通▼

●小學生與統稅巡差之衝突

城西北四十里許靠山屯高等小學校學生日前在該屯聽女大鼓說書不知因何與統稅分卡差役激起衝突該校學生當來城謁見縣知事求查辦云

●好雨知時

近日風狂似虎原野間已呈枯槁景象農民咸有不得耕種之虞幸十八日早三鐘時甘霖下沛潤足郊原不惟風塵不起而大地田苗勃然興起矣

▲哈爾濱▼

●租界果能為人販保庇乎

哈埠一般販賣人口者經警務長安瑞臣氏派員密查拏獲數人後該人販子均乘船逃赴黑河亦有遷移租界內中國五道街戴四處以為護符者緣戴某本屬匪徒庚子在天津被該處官府嚴拏戴某聞風潛逃至哈照常為匪近戴某以濱江所屬各區查拏人販甚為嚴厲該戴某遂在租界覓定樓房十數間招待是項人販以圖漁利並聲稱租界歸外人管轄非中國官吏之能力所可及

●偵探查獲煙販

哈埠四區染房胡同某甲專販烟土獲利甚夥昨又赴租界內販買煙土四十九兩捆縛腰際乘車回歸詎料被該區偵探查悉當即攔住搜出烟土若干立即將烟犯帶局懲辦

花界消息

▲疑是姮娥降下凡

月明如水花影滿地舉觴自酌樂何如之欵聞敲戶聲亟破局出迎乃熱心熱血二君也重整杯盤洗盞更酌酒半酣二君以邊務委任於是携手同行取道北里至新一弄大寶部友所結識者桂紅素蘭二校書眼含秋水眉淡春山姿容秀麗體態妓柔蓮下雙鈎僅可盈掬談吐風雅動作委蛇　中間應酬圓到一派溫和氣象令人樂而忘返尋友人以片相召遂去而之他

▲彩雲冠冕吉慶部

平康里吉慶部校書彩雲姿容盛貌風緻嫣然年來神女生涯異常發達一般豬委夜走胭脂坡者大有爭先恐後勢余昨隨遼東子充任邊務得視芳容媚眼流波消盈欲笑纖腰弱質欵欵迎風眞是花國班頭應酬周到而性情亦復靜好與之對坐談心多係憂國之言知其于世界大勢能了了如該妓者誠可謂青樓中之領袖也遼東子得勿愛之耶（雨林並日郎）

▲燕瘦環肥

徵雨初晴客窗岑寂爰與友人花禪驅車作北里之遊至蘭香閣見一麗人正在晚粧初罷顧盼生姿問其名曰寶寶年方二九淮揚産也面似芙蓉腰如楊柳而一種嬌憨之態宛若小鳥依人友人花禪不禁為之神怡心醉忽有一姬掀簾而入名曰蘭香新自南來端莊沈靜饒有玉環風韻問其身世係出良家邇因年歲饑饉墮溷風塵幽腔苦訴大有淚濕青衫之概噫紅顏薄命同是淪落天涯余不禁為之感慨不已焉

▲溫柔典雅孰與儔

當窻明月入室侵床獨坐空齋寂寥殊甚適讀騷狂客至語予曰値此良宵正宜訪花尋樂以繼古人秉燭夜遊之意終曰噴噴噴曰豈效腐儒終老牖下耶余曰青樓妓女慣施驕態手段陰毒非打即研故余斂迹平康已月餘矣讀騷狂客聞之大笑不止以為十室之邑必有忠信肯從我遊不難釋疑於是披衣亟起安步當車至東二仙館甫入座一妓搴簾入高歌待月西廂下之句餘音嫋嫋體格翩翩舉止鄭重似乎塵不染詢其芳齡答曰登瀛愛琴其小字也究其底蘊乃讀騷狂客之舊友余注目久之不覺詩興勃發遂口占一聯以贈之曰愛月當窓花影動琴床消夜露華濃未幾漏三催順道而返

▲欵似仙人謫下凡

平康舊一街四禧部金媛媛女史姿容秀麗舉止端莊待客應友無不周備久為風流君子所賞識該女史上月染疾余同志諸公心神不安日夜禱祝俾獲早痊昨同借盤君往探見玉體早瘳精神充足滿面風光直似春山含笑愈顯得一副嬌嬈氣象真令人目眩神迷喜不自盡茶畢歸來思不成寐隨濡筆誌之敬告走馬王孫

戲界消息

▲南蠻劇談

星期五夕赴天仙部觀劇時値鴉均長演鐵龍山亂七八糟次為小五寶唐永長合演黃金臺五寶音啞告價永長改演則美案唱工尙有可取小福仙浣花溪姿容嬌艷眉眼含波且說白淋漓月明珠烏盆計去劉世昌唱反二簧（未聞言不由我自己慘然淚一聲老丈聽端詳一段）首調穩練節奏而顧曲者鴉雀無聲只聽得板弦息絕一時喝采者大有山崩地烈之槪該伶屢演不改可為添不知恥矣幸是夕告假未演不知該伶因有病而不演耶抑是有客而不演耶二郭之斬黃袍余因事外出固未及觀王鴻林獨木關作派鬆懈音聲破啞且演劇如兒戲屢向臺前發笑毫無客止固未觀畢而返

門四　電鈴等件機器材料雜五金貨一概俱全不誤　主顧
演　小雲寶　小雲香　金玉仙　大順紅　三數子　榮三貴　伐子郡　五歲紅　郭秀峰　金玉仙　陳玉奎　望鄉台　滑油山　翠屏山　園
演　小月英　孫桂秋　孟樊卿　郭翠英　鐵冠圖　江州　子　賈秀英　孟玉鉡　樊卿　走雪山　龍虎鬥　單刀會　茶園
演　小五寶　小白菜　郭秀英　李鳳英　下河南　探母　對花　斷　凌　潤　惡虎村　郭秀英　小白菜　李鳳英　走雪山　龍虎鬥　白水灘　茶園

錦州監中罪犯恭頌獄官及所目之德政

竊聞東西各國均以改良監獄爲國中要政惟我中國維新以來應興應革各要政因的款支絀故多延未進行所以監中積習傳染不勝枚舉今幸新獄官王育材先生到任[illegible]行查與時因見積弊甚夥當即革除[illegible]於衛生亦有碍即此可見獄官慎重[illegible]恐於民[illegible]之至意若能入任罪犯之幸福不僅[illegible]也且新任汪君百祥對於罪人等能具熱心每臨獄中[illegible]現今共和時代慎重人道等情[illegible]化惡向善改過自新以期[illegible]水火之中同[illegible]席之上[illegible]之下無任感佩惟有登諸報端以表我監中罪犯同深感戴之血誠

錦州獄中罪人等同叩

潘稽查昧良誤人

昨晚六至九鐘時鄙人與稽查王[illegible]金王紹曾關[illegible]臣等同在商埠一區[illegible]面查訪遇有一人北來惶張形跡可疑當即通知崗警孫[illegible]林將伊欄阻恐係匪人携有槍械故同崗警上前搜[illegible]帶有嗎啡一包擬帶往總局懲辦伊又說係軍營稽查處厨役因即釋放不意稽查處潘玉林立即唆使該厨役誣稱被勒去官帖二百吊又稟明總局查辦其中原因確係於去年時潘玉林曾借鄙人官帖一百吊鄙計要過激因者變怒故[illegible]嫌 報其有無人格不問可知且屢有恃勢欺壓商民之事如有看其者之鄙人因負冤[illegible]伸故登諸報端以俟之公論

長春巡警總局稽查員劉永聚啓

補血最新藥 次亞燐

▲次亞燐者爲吾人一時亦可缺之補血聖藥也▼

一國之盛衰在於民而一身之强弱則在於血（血者實强國强種之原料也現今爲講血爭時代吾人所急需者闡明此血氣之理而吾次亞燐乃適出現於今日爲各國當[illegible]）本藥房所許可風行數十年各國人民莫不珍之如寶本藥房發售以來至今業已銷去**數百萬打**凡屬人虧血少體弱無力[illegible]效力宏偉故能使人[illegible]强壯我[illegible]同胞切莫輕視此次亞燐其實有**絶大之能力也**

▲試驗法 **世界闡明萬事非有確實之證據則決不足信**（此次亞燐專會[illegible]之而[illegible]其功効易於試驗）服次亞燐之前用針刺破手指之皮擠血少許滴於玻璃片上[illegible]之血[illegible]二[illegible]驗[illegible]之後再察視服[illegible]之肉皮則其色**必能增紅**[illegible]

[illegible]此次亞燐半月之後前者走半里即覺[illegible]今則**走一里而亦不覺心跳矣最明之確證**[illegible]

水必濃而[illegible]因精乃[illegible]所[illegible]而成血虧斷腎虧**故補血即所以補腎更有可試驗者乳母之乳**

水或不足或欠濃服此次亞燐七日之後則其**乳水必能增濃三倍**又如婦女**經水**或前或後或冷或早或[illegible]或滴[illegible]不息之患服一月則[illegible]能常服**則每月調勻並次亞燐能多增血液**

小兒乳水不足先天虧弱常苦多病或年四五歲尚未能行走此即氣血不足疳積瘻瘠即因之而成凡五歲至九歲小兒可日能飯後服次亞燐一小匙每日三次開水沖服自能身肌骨健百病不侵婦女經水不調經痛經冷服之[illegible]調經種子於每月[illegible]既健生子自必強健

婦女向缺運動血氣不和終日悶悶[illegible]憂傷抑鬱致肝火上升腰酸脚痛四肢浮腫麻木無力者日服次亞燐三次七日之後血分自見充足肝火不升胸懷暢快而脚酸脚痛浮腫麻木諸患即消除

男人壯年時後天失調或先天不足或房勞過度以致面黃肌瘦精神困倦四肢酸軟無力頭暈眼花脚氣水腫腎虧精薄肝旺胃虛腦空耳鳴夜夢不安遺洩等症服半月則以前所耗之血液漸能補足自然身壯而力健矣

文人刻苦用功思慮過度以致心血耗盡面色如紙骨瘦如柴精神衰耗者每飯後服一次日服三次自然心力壯健血氣充足身體肥胖老年人氣血衰耗精神困倦肌色枯槁羸弱者按日服之自能胃開脾壯肌潤骨強精神日見強旺常服能烏鬚黑髮大有返老還童之妙

▲藥價　大瓶 金一元五角　中瓶 金九角　小瓶 金五角

日本大阪 **小西久兵衛大藥房監製**

奉天小西關南大什字街 **小西次亞燐代辦所**

到處大小藥房及洋貨舖均出售

俄商秋林洋行

啓者本行由哈爾濱分設在奉**鼓樓北大街**路東歷有年所貨物**零售批發**[illegible]意今特由本國運到各種**頂上毛毯**大哈拉毛泥**青口絨**斜紋**色印花布合斜子布**食物各色洋酒**頂上香濱**罐頭**白蘭地**飯館應用物品無一不備新到**真正美人牙粉羅過香皂**水蜜洗臉具各色香皂各樣香**芝蔴五金鐵器**俱全留聲機千里鏡西式皮[illegible]器木匠用器具廚房木鈸像具小[illegible]一概俱全其餘不及備載**皮**底皮漆皮鞋各色漆油各種**紙煙**磁器**花素茶呼杯盤**種種貨物不及備載仰祈中外紳商加倍垂青一切價目無不格外克己恐未週知特此告佈

中國電話二百九十二號

總行設立 埃及京城 英國倫敦
分設 中國 天津 英界寶隆洋行代理處 北京崇文門內大街同仁醫院對過

文飛利　黑帽子　常夫未
圓馬蹬牌

奉天鼓樓南 **普羅斯代售**

啓者本公司監製**埃及紙煙**屢經研究精益求精成爲頂上等之煙與衛生大有裨益中外久已馳名品者最美可無須細贅之處以新出頂高品**各樣呂宋煙鯉魚皮煙夾金琥珀嘴衛生藥棉子**專能避毒解於用以濾傳染之患等貨各目甚多不及細載故特通告光顧諸君請速購爲幸

萃華新金銀樓

本號開設**奉天城內鍾行西銀行胡同**路北向南樓房式有年物美價廉久蒙各界君惠顧今本樓特由各省**聘請優等名師**研究五族適用**時式花卉各種首飾盃盤器皿**精巧無不**專造足色赤金代寶手表練子各色手留子**民話一概俱全保各實足工資格外克己舊飾回換不折不扣童叟婦女無欺**諸君賜顧者**請認本樓金字牌匾無悞

中國電話六百二十三號

本樓謹啓

死於沙場

君知癆病乃一種可畏之肺病每年中國人之犯而死者較之死於沙場之數固爲倍蓰乎 君知癆病之情狀及其如何發生與如何漸趨於危險乎 君亦知及早施治固應用如何妙法乎

以此商標爲記

漁父負魚商標爲記

行之於世三十八年其明效可以証已。

本日奉到函索即將小本書照寄決不有悞書中詳論癆病情狀並**治**法與他種病亦及爲讀之頗能生人**興趣**計三十二頁只須費一郵片寄上海四川路五十三號茂生洋行則所謂有關書之小本書便能**廣**於月矣

(三)

靠服司各脫始能健壯

奉天　經理處　德亨洋行

永清照相舘

奉天鐘樓南

電話十八番

●長春 大連 分行出售 **養胃內補丸**

總行奉天**延壽堂**

新形 看荷 廉價 **寫眞器交換** 圖解目錄郵券四錢新古升致

東京神田旅籠町（大通）
東京寫眞舘
電話下ヶ八六五

正是善養腦之人

腦力是主筋力則從者竟使着筋力經世見輸如至徃嬴只因腦力優豪矣服健腦丸助良腦力良腦以爲成功腦中有疾速服此藥治疾方能爲生活計

健腦丸者腦病藥中最屬頂高上上以稱日本頭一也

藥	價
三日分金貳角	一禮拜量四角伍份
二禮拜量八角伍份	五禮拜量金貳元

主効

頭腦各症　頭痛目眩
火氣上衝　耳鳴眼花
心神妄動　怔忡不寢
心思鬱結　神經衰弱
大便閉結　半身不遂
其另治腦症及一切神經症殊有神經衰弱多大之効

日常服用少量健腦丸自收衛氣喘能利便而治腦理積血之危症且防風痲昏倒于未發既有扶危極困之妙並增記性力之特効

總鋪 日本大阪市心齋橋街 **丹平商會大藥房**
經理 大連市浪速町 **日本寶藥會社**
經理 大連市大山通 奉天小西關 **誠昌洋行大藥房**